



ESTADO DE SANTA CATARINA  
MUNICÍPIO DE BELA VISTA DO TOLDO  
SECRETARIA MUNICIPAL DE EDUCAÇÃO  
CNPJ: 30.637.526/0001-48  
Email: smebyt@hotmail.com

# PLANO DE CONTINGÊNCIA para a COVID-19

## Retorno às Aulas

Estabelecimento de Educação/Ensino Fundamental, Médio  
e Superior

SECRETARIA MUNICIPAL DE EDUCAÇÃO

PLANCON-EDU/SECRETARIA COVID-19



Bela Vista do Toldo – SC  
2020



**ESTADO DE SANTA CATARINA**  
**MUNICÍPIO DE BELA VISTA DO TOLDO**  
**SECRETARIA MUNICIPAL DE EDUCAÇÃO**  
**CNPJ: 30.637.526/0001-48**  
**Email: smeavt@hotmail.com**

Este Plano de Contingência foi construído com base no Modelo do Plano de Contingência elaborado e aprovado no âmbito do Comitê Técnico Científico da Defesa Civil do Estado de Santa Catarina e apresentada características específicas do Município de Bela Vista do Toldo.

**Governador do Estado de Santa Catarina**  
Daniela Reinehr

**Chefe da Defesa Civil do Estado de Santa Catarina**  
João Batista Cordeiro Junior

**Diretor de Gestão de Educação**  
Alexandre Corrêa Dutra

**Equipe que elaborou o Modelo de Plano de Contingência**

Coordenação: Mário Jorge C. C. Freitas - Associação Brasileira de Pesquisa Científica, Tecnológica e Inovação em Redução de Riscos e Desastre (ABP-RRD)

Sub- Coordenação: Cleonice Maria Beppler - Instituto Federal Catarinense (IFC)

Caroline Margarida - Defesa Civil do Estado de Santa Catarina (DCSC) (relatora)

Fabiana Santos Lima - Universidade Federal de Santa Catarina (UFSC)

Francisco Silva Costa - Universidade do Minho (UMinho/Portugal)

Janete Josina de Abreu - Universidade Federal de Santa Catarina (UFSC)

Leandro Mondini – Instituto Federal Catarinense (IFC Camboriú)

Pâmela do Vale Silva - Universidade Federal do Rio Grande do Sul (UFRGS)

Paulo Henrique Oliveira Porto de Amorim - Instituto Federal de Santa Catarina (IFSC)

Regina Panceri - Defesa Civil do Estado de Santa Catarina (DCSC) (relatora)

**Colaboradores Externos**

Prof. Eduardo R. da Cunha - Colégio Bom Jesus - Unidade Pedra Branca/Palhoça/SC

Prof. Josué Silva Sabino - Escola Básica Padre Doutor Itamar Luis da Costa - Imbituba/SC

Profa. Rute Maria Fernandes - Secretaria Municipal de Educação, Cultura e Esportes (SEDUCE) - Imbituba/SC.

MsC. Maria Cristina Willemann - Epidemiologista - Mestre em Saúde Pública



**ESTADO DE SANTA CATARINA**  
**MUNICÍPIO DE BELA VISTA DO TOLDO**  
**SECRETARIA MUNICIPAL DE EDUCAÇÃO**  
**CNPJ: 30.637.526/0001-48**  
**Email: smebyt@hotmail.com**

Plano de contingência aplicável à  
Secretaria Municipal de Educação e Estabelecimentos de  
Ensino de Educação Básica do município de Bela Vista do Toldo

**Adelmo Alberti**  
Prefeito Municipal

**Maria Cristina Schiessl Gelinski**  
Secretária Municipal de Educação

**Membros da equipe Comitê Municipal/ Decreto nº 843/2020 de 24 de setembro de 2020**

**Representante da Secretaria Municipal de Educação - Maria Cristina Schiessl Gelinski**

**Representante da Secretaria de Saúde - Jefferson Wachholz / Natanael Pires**

**Representante da Secretaria de Assistência Social - Simone Lessak Magalhães**

**Representante da Secretaria de Administração - Ivanir José Dreher / Andreia Dunke Tiszka**

**Representante dos Profissionais e Trabalhadores da Educação - Sandra Aurea Ruckel Preto**

**Representante do Conselho Municipal de Educação - Jucélia Aparecida Wolff**

**Representante das instituições de ensino da Rede Estadual - Marlon José Karvat**

**Representante do Conselho Municipal de Alimentação Escolar - Dayane Suchara Nunes**

**Representante do Conselho Municipal de Controle Social do FUNDEB - Adriana Maria de Souza**

**Representante da Defesa Civil - Ronaldo Baungarten**

**Representante das Comissões Escolares - Samara Schiessl Czerniak / Luciane Beckert Romais  
Simões de Oliveira**

**Representantes das Instituições de Ensino da Rede Municipal - Rosana Cavalheiro  
/ Ivanilda Liler**

**Representante do Legislativo - Maria Emília Schiessl Alberti**



ESTADO DE SANTA CATARINA  
MUNICÍPIO DE BELA VISTA DO TOLDO  
SECRETARIA MUNICIPAL DE EDUCAÇÃO  
CNPJ: 30.637.526/0001-48  
Email: smeavt@hotmail.com

## SUMÁRIO

<b>1 INTRODUÇÃO .....</b>	<b>05</b>
<b>2 ENQUADRAMENTO CONCEITUAL DE REFERÊNCIA .....</b>	<b>09</b>
<b>3 ATORES / POPULAÇÃO ALVO .....</b>	<b>10</b>
<b>4 OBJETIVOS .....</b>	<b>10</b>
4.1 Objetivo Geral .....	10
4.2 Objetivos Específicos .....	10
<b>5 CENÁRIOS DE RISCO .....</b>	<b>12</b>
5.1 AMEAÇAS .....	12
5.2 CARACTERIZAÇÃO DO TERRITÓRIO .....	14
5.2.1 Descrição das Localidades .....	19
5.3 VULNERABILIDADES .....	26
5.4 CAPACIDADES INSTALADAS / A INSTALAR .....	28
<b>6 NÍVEIS DE PRONTIDÃO / AÇÃO .....</b>	<b>30</b>
<b>7 GOVERNANÇA E OPERACIONALIZAÇÃO DA RESPOSTAS .....</b>	<b>33</b>
7.1 DIRETRIZES, DINÂMICAS E AÇÕES OPERACIONAIS (DAOP) .....	33
7.1.1 Medidas Sanitárias .....	34
7.1.2 Questões Pedagógicas .....	35
7.1.3 Alimentação Escolar .....	36
7.1.4 Transporte Escolar .....	38
7.1.5 Gestão de Pessoas .....	39
7.1.6 Treinamento e Capacitação .....	42
7.1.7 Informação e Comunicação .....	43
7.1.8 Finanças .....	44
7.2 UNIDADE DE GESTÃO OPERACIONAL (SISTEMA DE COMANDO 21).....	45
7.3 SISTEMA DE VIGILÂNCIA E COMUNICAÇÃO (SISTEMA DE ALERTA E ALARME) .....	47
7.3.1 Dispositivos Principais .....	47
7.3.2 Monitoramento e Avaliação .....	48
I Anexo 1 – Modelo Boletim .....	49
II Anexo 2 – Modelo de Relatório .....	50
III Anexo 3 – Dados Quantitativos .....	51
IV Anexo 4 – Destaques evidenciados, aspectos a melhorar e lições aprendidas .....	53
V Anexo 5 – Modelo de inscrição e Termo de Compromisso para todos os níveis de ensino .....	54



ESTADO DE SANTA CATARINA  
MUNICÍPIO DE BELA VISTA DO TOLDO  
SECRETARIA MUNICIPAL DE EDUCAÇÃO  
CNPJ: 30.637.526/0001-48  
Email: smeavt@hotmail.com

## 1 INTRODUÇÃO

A COVID-19 é uma doença infecciosa emergente, causada por um vírus família dos coronavírus — o SARS-CoV-2 (de forma simplificada, como institui a OMS, 2019-nCoV) identificado pela primeira vez em Wuhan, na China, em dezembro de 2019.

Em 30 de janeiro, o Comitê de Emergência da Organização Mundial de Saúde (OMS) decretou Emergência de Saúde Pública de Âmbito Internacional. Em 11 de março, levando em consideração a amplitude de sua propagação mundial, veio a ser classificada como pandemia. Segundo a OMS, para configurar uma pandemia são necessárias três condições:

- a. ser uma nova doença que afeta a população;
- b. o agente causador ser do tipo biológico transmissível aos seres humanos e causador de uma doença grave; e
- c. ter contágio fácil, rápido e sustentável entre os humanos.

A ocorrência da COVID-19, bem como as providências a serem aplicadas, se integram na Política Nacional de Proteção e Defesa Civil, definida pela Lei nº 12.608, de 10 de abril de 2012. Efetivamente estamos em estado de calamidade pública decretada em decorrência de um desastre de natureza biológica, que se insere na rubrica “doenças infecciosas virais” (conforme o COBRADE nº 1.5.1.1.0). No Brasil, o Congresso Nacional reconheceu, para fins específicos, por meio do Decreto Legislativo nº 6, de 20 de março de 2020, a ocorrência do estado de calamidade pública nos termos da solicitação do Presidente da República.

Em Santa Catarina, o acionamento do Centro Integrado de Gerenciamento de Riscos e Desastres - CIGERD ocorreu no dia 14 de março, quando foi deflagrada a “Operação COVID-19 SC”. No dia 17 de março, o governo do Estado decretou emergência, através do Decreto nº 515, por conta da pandemia de coronavírus.

O Decreto nº 562, de 17 de abril de 2020, declarou estado de calamidade pública em todo o território catarinense, nos termos do COBRADE nº 1.5.1.1.0 - doenças infecciosas virais, para fins de enfrentamento à COVID-19, com vigência de 180 (cento e oitenta) dias, suspendendo as aulas presenciais nas unidades das redes



**ESTADO DE SANTA CATARINA**  
**MUNICÍPIO DE BELA VISTA DO TOLDO**  
**SECRETARIA MUNICIPAL DE EDUCAÇÃO**  
**CNPJ: 30.637.526/0001-48**  
**Email: smeavt@hotmail.com**

de ensino pública e privada, sem prejuízo do cumprimento do calendário letivo, até 31 de maio.

Este Decreto foi alterado por outro de número 587, de 30 de abril, que suspendeu as aulas nas unidades das redes de ensino pública e privada por tempo indeterminado. O Decreto nº 630, de 1º de junho, suspendeu até 2 de agosto de 2020 as aulas presenciais nas unidades das redes de ensino pública e privada, sem prejuízo do cumprimento do calendário letivo, o qual deverá ser objeto de reposição oportunamente.

Em 16 de junho, o Ministério da Educação publicou a Portaria nº 544 que dispõe sobre a substituição das aulas presenciais por aulas em meios digitais, enquanto durar a situação de pandemia do novo Coronavírus - COVID-19. E, em 18 de junho, a Portaria nº 1.565 que estabeleceu orientações gerais visando à prevenção, ao controle e à mitigação da transmissão da COVID-19, e à promoção da saúde física e mental da população brasileira, de forma a contribuir com as ações para a retomada segura das atividades e o convívio social seguro.

O impacto potencial da COVID-19 é elevado devido a, entre outros aspectos:

- a.** a propagação do vírus ser fácil e rápida;
- b.** a transmissão ocorrer enquanto o paciente está assintomático ou tem sintomas leves (5 até 14 dias);
- c.** a doença ter consequências agravadas, para além de idosos, em certos grupos populacionais com grande expressão no Brasil, como diabéticos, hipertensos e com problemas cardíacos;
- d.** a possibilidade de gerar sobrecarga nos sistemas e serviços de saúde e assistência social (podendo gerar sua ruptura), na fase exponencial da contaminação;
- e.** a taxa de mortalidade pode atingir, em certos contextos, números preocupantes.

Considerando que a transmissão do agente infeccioso se faz por contágio interpessoal, é fundamental promover a preparação das instituições, organizações e serviços para uma resposta efetiva e oportuna, que ajude a diminuir a amplitude e ritmo da infecção e a mitigar seus impactos, especialmente, o número de vítimas mortais. A estratégia a seguir deve estar alinhada com as indicações do Ministério da



**ESTADO DE SANTA CATARINA**  
**MUNICÍPIO DE BELA VISTA DO TOLDO**  
**SECRETARIA MUNICIPAL DE EDUCAÇÃO**  
**CNPJ: 30.637.526/0001-48**  
**Email: smeavt@hotmail.com**

Saúde (MS) e da Organização Mundial de Saúde (OMS) e outras indicações de órgãos de governos federal, estadual e municipal. As atividades a desenvolver devem ser sempre proporcionais ao nível de risco definido pelas instituições responsáveis.

As experiências já reconhecidas nos casos mais bem-sucedidos de controle provam que a preparação para uma epidemia começa (ou deve começar) antes dela ocorrer. Se tal não ocorreu (ou só ocorreu parcialmente), mais importante se torna que a prevenção se inicie logo aos primeiros sinais de casos provenientes de outros países (ou regiões), com reforço na fase de transmissão local e, obviamente, maior destaque na fase de transmissão comunitária ou sustentada. Entre as medidas adotadas desde cedo pelos países melhor sucedidos no controle à COVID-19, constam-se a realização massiva de testes com isolamento de casos detectados e quebra de cadeias de transmissão, medidas de reforço da higiene individual e comunitária, comunicação eficaz e adequada e conscientização efetiva, mas dando devido realce a riscos e consequências em caso de negligência de medidas de distanciamento social (de vários graus e ordem), obrigatórias ou voluntárias, com proibição de aglomerações.

Um instrumento de planejamento e preparação de resposta a eventos adversos de quaisquer tipos, previstos na Codificação Brasileira de Desastres - COBRADE, é o Plano de Contingência de Proteção e Defesa Civil (PLANCON-PDC). Nele se define(m) e caracteriza(m) o(s) cenário(s) de risco, se explicitam os níveis de risco/prontidão considerados e se estabelecem as dinâmicas e ações operacionais a implementar em cada um desses níveis, quando da iminência ou ocorrência do evento adverso a que o(s) cenário(s) de risco(s) alude(m), incluindo questões de comunicação, protocolos operacionais, recursos humanos a mobilizar, recursos/materiais a utilizar e sistema de coordenação operacional, através da previsão e acionamento de um Sistema de Comando de Operação (SCO) para gestão de crise. Os planos de contingência deverão em princípio ser elaborados em fase de normalidade ou, quando muito, prevenção, ou seja, antes da ocorrência do evento extremo. Na presente situação estão sendo elaborados em plena etapa de mitigação, já na fase de resposta.

O município de Bela Vista do Toldo – SC, face à atual ameaça relacionada com a COVID-19, e tendo em conta a sua responsabilidade perante à comunidade



**ESTADO DE SANTA CATARINA**  
**MUNICÍPIO DE BELA VISTA DO TOLDO**  
**SECRETARIA MUNICIPAL DE EDUCAÇÃO**  
**CNPJ: 30.637.526/0001-48**  
**Email: smeavt@hotmail.com**

escolar/acadêmica (alunos, professores, funcionários e familiares destes), elaborou o presente PLANO DE CONTINGÊNCIA (PLANCON-EDU/COVID-19). O Plano está alinhado com as metodologias para elaboração de Planos de Contingência da Defesa Civil de Santa Catarina e as orientações nacionais e internacionais (nomeadamente, Ministério da Saúde e Organização Mundial de Saúde, bem como Secretarias de Estado de Saúde e de Educação).

O Plano de Contingência Escolar para a COVID-19, a partir de cenários de risco identificados, define estratégias, ações e rotinas de resposta para o enfrentamento da epidemia da nova (COVID-19), incluindo eventual retorno das atividades presenciais, administrativas e escolares. O conjunto de medidas e ações ora apresentado deverá ser aplicado de modo articulado, em cada fase da evolução da epidemia da COVID-19.

Na tentativa de minimizar danos pedagógicos, o Conselho Estadual de Educação, por meio da Resolução nº 009/2020 de 19 de março de 2020 reexamina o Parecer nº 005/2020 e reorganiza o Calendário Escolar e oficializa o cômputo das atividades remotas para fins de cumprimento da carga horária mínima.

Partindo dessa ótica, o município de Bela Vista do Toldo – SC, face à atual ameaça relacionada com a COVID-19, vem tomando providências para minimizar danos, desde o mês de março pelo Decreto nº 774/2020 de 17 de março de 2020.

Em relação ao sistema de educação, o Conselho Municipal de Educação elaborou Resolução nº 001/2020 de 14 de abril de 2020 que Estabelece Regime de atividades escolares não presenciais no Sistema Municipal de Ensino do Município de Bela Vista do Toldo – SC, para o ano de 2020.

A Secretaria Municipal de Educação age diariamente no intuito de criar e estabelecer meios e protocolos para que as aulas semi presenciais, sistema híbrido e atividades remotas retornem no ano de 2021, sem causar prejuízos à saúde dos estudantes, funcionários, professores e equipe técnica pedagógica.





**ESTADO DE SANTA CATARINA**  
**MUNICÍPIO DE BELA VISTA DO TOLDO**  
**SECRETARIA MUNICIPAL DE EDUCAÇÃO**  
CNPJ: 30.637.526/0001-48  
Email: smeavt@hotmail.com

## 2 ENQUADRAMENTO CONCEITUAL DE REFERÊNCIA

A estrutura do PLACON-EDU do município de Bela Vista do Toldo – SC segue ao modelo conceitual ilustrado na Figura 1.

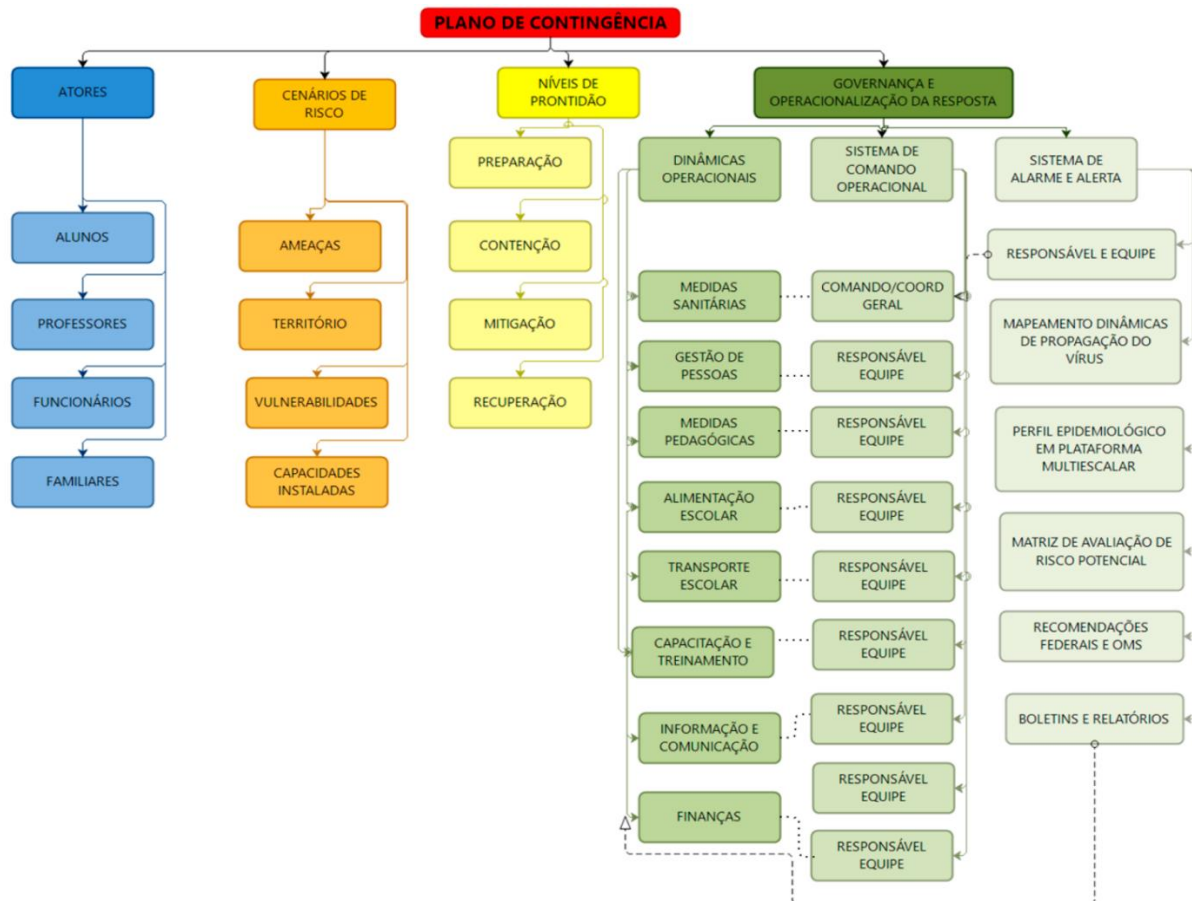



**ESTADO DE SANTA CATARINA**  
**MUNICÍPIO DE BELA VISTA DO TOLDO**  
**SECRETARIA MUNICIPAL DE EDUCAÇÃO**  
CNPJ: 30.637.526/0001-48  
Email: smeavt@hotmail.com

### **3 ATORES/POPULAÇÃO ALVO**

Fazem parte do público alvo alunos, professores, funcionários e familiares que residem no município de Bela Vista do Toldo – SC.

### **4 OBJETIVOS**

#### **4.1 OBJETIVO GERAL**

Fortalecer os processos de governança da escola, definindo estratégias, ações e rotinas de atuação para o enfrentamento da epidemia enquanto persistirem as recomendações nacionais, estaduais, regionais e/ou municipais de prevenção ao contágio da COVID-19, buscando assegurar a continuidade da sua missão educacional pautada na proteção, segurança da comunidade escolar/acadêmica e, principalmente, na qualidade do processo de ensino aprendizagem.

#### **4.2 OBJETIVOS ESPECÍFICOS**

- a.** Identificar os cenários de riscos (com base nas ameaças, território envolvido, vulnerabilidades e capacidades instaladas do estabelecimento de ensino);
- b.** Definir as dinâmicas e ações operacionais e adotar os protocolos operacionais específicos, abrangendo todas as atividades do estabelecimento e todos os membros da comunidade escolar e cumprindo todas as recomendações oficiais;
- c.** Estabelecer uma Unidade de Gestão Operacional que assegure a implementação das dinâmicas e ações definidas para diferentes fases, em especial, na retomada de atividades presenciais;
- d.** Promover acesso à informação constante de boletins atualizados e outros materiais de fontes oficiais sobre a pandemia, formas de contágio e formas de prevenção;
- e.** Garantir uma eficiente comunicação interna (com alunos, professores e funcionários) e externa (com pais e/ou outros familiares dos alunos,



ESTADO DE SANTA CATARINA  
MUNICÍPIO DE BELA VISTA DO TOLDO  
SECRETARIA MUNICIPAL DE EDUCAÇÃO  
CNPJ: 30.637.526/0001-48  
Email: smeavt@hotmail.com

- fornecedores e população em geral);
- f. Determinar quais os recursos necessários para dar uma resposta efetiva e competente, adequada a cada fase de risco/prontidão associada à COVID-19;
  - g. Implementar as ações de resposta, mitigação e recuperação, em cada fase, abrangendo toda a atividade do estabelecimento;
  - h. Monitorar e avaliar as ações/medidas implementadas, possibilitando ajustes nas estratégias frente aos resultados esperados;
  - i. Identificar eventuais casos suspeitos de COVID-19, orientando/encaminhando para que de imediato possam usufruir de apoio da escola e por parte dos serviços de saúde, evitando ou restringindo situações de contágio;
  - j. Assegurar a continuidade da missão educativa, estabelecendo estratégias e metodologias pedagógicas adaptadas, buscando qualidade e equidade no atendimento escolar e no processo de ensino aprendizagem;
  - k. Garantir condições sanitárias, profissionais, tecnológicas e apoio psicológico compatíveis com o momento da pandemia e pós-pandemia, garantindo a segurança da comunidade escolar nos aspectos sanitários, de higiene, saúde física e mental/emocional.



ESTADO DE SANTA CATARINA  
MUNICÍPIO DE BELA VISTA DO TOLDO  
SECRETARIA MUNICIPAL DE EDUCAÇÃO  
CNPJ: 30.637.526/0001-48  
Email: smeavt@hotmail.com

## 5 CENÁRIOS DE RISCO

Este plano de contingência está elaborado para cenários de risco específicos, que se considera ser aplicado aos estabelecimentos de ensino. Em tais cenários são considerados o território de alcance da ameaça (COVID-19) com que se tem que lidar, bem como as vulnerabilidades e capacidades instaladas e capacidades a se instalar.

### 5.1 AMEAÇAS

A principal ameaça a que o plano de contingência visa dar resposta é uma ameaça biológica, uma pandemia, mais exatamente, a transmissão do vírus Covid-2019, que tem impacto direto no sistema cardiorrespiratório<sup>1</sup>, desencadeando no organismo humano a COVID-19.

A transmissão ocorre através:

- a. de gotículas ou micro gotículas de saliva e secreção nasal etc., projetadas por uma pessoa infectada e que atingem diretamente a boca, nariz e/ou olhos de outra pessoa. Essas gotículas podem atingir a boca, olhos ou nariz de pessoas próximas ou por contato;
- b. de contato físico com pessoa contaminada, como, por exemplo, ao apertar a mão de uma pessoa contaminada e em seguida levar essa mão à boca, ao nariz ou aos olhos;
- c. de objetos ou superfícies contaminadas e posterior contato com a boca, nariz ou olhos. Não podendo ser descartada a possibilidade de transmissão pelo ar em locais públicos – especialmente locais cheios, fechados e mal ventilados;

Depois do vírus atingir as mucosas, a maioria das pessoas desenvolve a doença com sintomas amenos. Há, contudo, pessoas que desenvolvem quadros de grande gravidade que, em certos casos, causam a morte do paciente. A probabilidade de complicações graves é mais comum em pessoas de grupos etários mais idosos

---

<sup>1</sup> Segundo dados da OMS, com base em análise possível de 56.000 pacientes, 80% têm ausência de sintomas ou sintomas leves (febre, tosse, alguma dificuldade em respirar, etc.), 14% sintomas mais severos (sérias dificuldades em respirar, grande falta de ar e pneumonias) e 6% doença grave (insuficiência pulmonar, choque séptico, falência de órgãos e risco de morte).



**ESTADO DE SANTA CATARINA**  
**MUNICÍPIO DE BELA VISTA DO TOLDO**  
**SECRETARIA MUNICIPAL DE EDUCAÇÃO**  
**CNPJ: 30.637.526/0001-48**  
**Email: smeavt@hotmail.com**

e/ou na presença de outras doenças crônicas. Contudo, começam a aparecer mais casos em outras faixas de idade e em pessoas sem comorbidades aparentes.

Por outro lado, segundo a Organização Pan-Americana da Saúde (OPAS) e a OMS, calcula-se que a taxa de mortalidade associada à COVID-19 seja substancialmente maior que a da gripe sazonal (0,02% para 3,6% ou mais). A taxa de transmissão é elevada (cerca de 3, ou seja, 1 pessoa contamina, em média, 3 pessoas). Sem estratégias de distanciamento físico, deixando o vírus se transmitir livremente, a taxa de contaminação pode atingir, eventualmente, até 50 a 70%, o que teria por consequência a falência total de sistemas de saúde e funerários, pois teríamos milhões de mortos e um cenário extremamente crítico.

Cabe ainda ressaltar que a falência dos sistemas de saúde e funerário não depende somente da taxa de contaminação, mas sobretudo da capacidade de atendimento dos casos graves da doença que podem atingir o nível de saturação mesmo em contexto de taxas menores de contágio. Não existe ainda nenhuma vacina disponível e provavelmente não estarão disponíveis ainda em 2020. Também não existem tratamentos medicamentosos específicos suficientemente testados, embora alguns medicamentos - tradicionalmente utilizados no tratamento de outras doenças - tenham sido utilizados com aparente sucesso, que não se sabe advir de qual ou de sua combinação com outros, e alguns novos medicamentos começam a ser testados.

Assim, a esta ameaça principal do vírus em si e da doença - por vezes mortais - que ele desencadeia, juntam-se, no mínimo, mais duas:

- a.** a ameaça de uma profunda crise econômica e financeira;
- b.** a ocorrência de contextos de perturbações emocionais pessoais e desequilíbrios sociais variados.

Nos dois últimos casos, o planejamento de estratégias mais adequadas para prevenir e restringir novos contágios, quando da retomada gradual de atividades, pode contribuir significativamente para o controle da doença e dirimir os impactos colaterais, favorecendo um ambiente mais propício à recuperação econômica e dos impactos psicossociais da pandemia.

Em síntese, a ameaça é real e de natureza complexa, uma vez que:

- a.** o vírus é novo, com elevada taxa de mutação (sem que saibamos,



**ESTADO DE SANTA CATARINA**  
**MUNICÍPIO DE BELA VISTA DO TOLDO**  
**SECRETARIA MUNICIPAL DE EDUCAÇÃO**  
**CNPJ: 30.637.526/0001-48**  
**Email: smeavt@hotmail.com**

totalmente, o que isso implica);

**b.** seus impactos dependem das medidas de contingenciamento tomadas em tempo;

**c.** os efeitos potenciais de curvas de crescimento epidemiológico, súbito e alto, sobre os sistemas de saúde são grandes, o que pode afetar a capacidade de resposta e a resiliência individual e comunitária e, por retroação, aumentar muito o risco;

**d.** seu impacto na situação econômica global e de cada país pode gerar uma forte crise;

**e.** o inevitável choque entre medidas de distanciamento social e preocupação de dinamização da atividade econômica pode criar conflitos e impasses difíceis de ultrapassar;

**f.** aos períodos de distanciamento social mais extensivo têm que suceder-se períodos de maior flexibilização e tentativa de retomar a normalidade que, contudo, podem vir a gerar novas necessidades de distanciamento.

## **5.2 CARACTERIZAÇÃO DO TERRITÓRIO**

Localizado no Planalto Norte de Santa Catarina, sul do Brasil, o município de Bela Vista do Toldo, teve sua gênese em fins de 1880 e 1890, mas foi emancipado somente em 16 de abril de 1994, pela Lei Estadual n.º 9.536/94.

Na época, o Distrito abrangia as localidades de Arroio Fundo, Colônia Ouro Verde, Gralha, Imbuia, Lagoa do Sul, Ribeirão Raso, Rio Bonito, Rio d'Areia de Cima, São Sebastião dos Ferreiras, Serra do Lucindo, Tira Fogo e o centro. Mais tarde deu-se origem às localidades de: Rio dos Poços, Serra da Lagoa, Serra dos Borges, Pinhalzinho, e Entre-Rios. Sendo assim, o município possui um total de 17 comunidades.

As rodovias de acesso ao município, a partir da BR – 280, são as rodovias SC – 423, SC – 303 e SC – 477 e o município de Bela Vista do Toldo está localizado a 304 km de distância da capital do estado.



**ESTADO DE SANTA CATARINA**  
**MUNICÍPIO DE BELA VISTA DO TOLDO**  
**SECRETARIA MUNICIPAL DE EDUCAÇÃO**  
CNPJ: 30.637.526/0001-48  
Email: smeavt@hotmail.com

Possui 01 posto do Banco do Brasil, que devido à pandemia não está oferecendo atendimento à população; 01 Posto de Atendimento da Caixa Econômica Federal.

Os meios de comunicação mais utilizados pela população belavistense ainda são as emissoras de rádio AM e FM, as emissoras de televisão e a internet, no entanto, nas comunidades mais distantes das antenas, o sinal de internet é precário, o que deixa várias famílias descobertas de sinal e de acesso à internet.

O município possui uma área de 534,62 km<sup>2</sup>; com uma altitude de 752 metros, latitude de 26°16'20" e longitude de 50°27'50". Seu relevo é constituído por um planalto de superfícies montanhosas e planas, fortemente dissecadas, com formação predominante sedimentar.

O clima é mesotérmico úmido com estações secas e com verões frescos. A temperatura média é de 17,1°, com inverno bastante rigoroso. As precipitações são distribuídas regularmente o ano todo, apresentando bons índices de excedentes hídricos.

A principal atividade econômica do município de Bela Vista do Toldo está relacionada à agricultura e pecuária. Possui uma pequenas fábrica de vinho e suco de uva e outra de bolacha caseira. A geração de emprego é baixa e o emprego informal é sazonal, que aumenta na época da colheita do fumo.

Conforme informações coletadas no site <http://tabnet.datasus.gov.br/cgi/tabcgi.exe?popsvs/cnv/popbr.def>, o município de Bela Vista do Toldo possui, aproximadamente, 6.337 habitantes, sendo subdividida pelas faixas etárias:

<b>Faixa Etária 2</b>	<b>Masculino</b>	<b>Feminino</b>	<b>Total</b>
De 0 a 4 anos	247	236	483
De 5 a 9 anos	223	220	443
De 10 a 14 anos	203	207	410
De 15 a 19 anos	229	220	449
De 20 a 24 anos	245	260	505
De 25 a 29 anos	268	267	535
De 30 a 34 anos	263	233	496
De 35 a 39 anos	255	245	500
De 40 a 44 anos	256	219	475



ESTADO DE SANTA CATARINA  
MUNICÍPIO DE BELA VISTA DO TOLDO  
SECRETARIA MUNICIPAL DE EDUCAÇÃO  
CNPJ: 30.637.526/0001-48  
Email: smeavt@hotmail.com

Faixa Etária 2	Masculino	Feminino	Total
De 45 a 49 anos	250	195	445
De 50 a 54 anos	227	191	418
De 55 a 59 anos	195	174	369
De 60 a 64 anos	168	125	293
De 65 a 69 anos	111	82	193
De 70 a 74 anos	71	60	131
De 75 a 79 anos	45	41	86
De 80 anos ou mais	53	53	106
TOTAL	3.309	3.028	6.337

Fonte: Estimativas preliminares elaboradas pelo Ministério da Saúde/SVS/DASNT/CGIAE/2020

### Rede de água

O abastecimento de água é realizado pela CASAN (Companhia de Águas e Saneamento), somente no centro, na localidade de Rio dos Poços e em parte do Tira Fogo. A água acumulada em poço artesiano recebe tratamento adequado e posteriormente é distribuída à população.

Na área rural, todas as residências são abastecidas com água proveniente de poço caseiro. Algumas casas possuem água de fontes naturais e arroios. Quando falta energia elétrica em alguma localidade, as famílias também têm problemas com o abastecimento de água.

### Rede de esgoto e coleta de lixo

No município não existe rede de esgoto instalada. A maioria da população usa a fossa negra como principal forma de depósito de dejetos. Algumas famílias fazem uso da fossa séptica com sumidouro.

A coleta de lixo nas localidade do interior ocorre uma vez por semana e no centro duas vezes por semana.

### Sistema de Saúde

O sistema de saúde municipal presta atendimento básico de saúde à população. Não possui Pronto Atendimento nem Hospital, no entanto, quando a população precisa de atendimento de urgência/emergência é encaminhada para o PA e hospital da cidade referência/Canoinhas.





**ESTADO DE SANTA CATARINA**  
**MUNICÍPIO DE BELA VISTA DO TOLDO**  
**SECRETARIA MUNICIPAL DE EDUCAÇÃO**  
CNPJ: 30.637.526/0001-48  
Email: smeavt@hotmail.com

Possui infra estrutura própria, uma UBS central, onde funciona a Atenção Básica, uma equipe de ESF e uma equipe do SAMU. À UBS central, também está instalada a Academia ao Ar Livre, no intuito de incentivar a população à prática de atividade física. Possui ainda 07 postos no interior, distribuídos nas localidades de: Rio Bonito, Imbuia, Rio dos Poços, Lagoa do Sul, Rio D'Areia de Cima, Serra do Lucindo e Colônia Ouro Verde.

Devido à Pandemia, a UBS central foi reorganizada e oferece atendimento na Central da COVID-19.

### **Estrutura Educacional**

O município de Bela Vista do Toldo possui 09 unidades escolares e um total de 1.437 alunos, da Educação Infantil, Ensino Fundamental e Ensino Médio.

<b>UNIDADES ESCOLARES- EDUCAÇÃO INFANTIL E ENSINO FUNDAMENTAL – Séries Iniciais</b>			
<b>Nome da Escola</b>	<b>Endereço Localidades</b>	<b>N.º de Alunos</b>	<b>UBS/Posto de Saúde</b>
<b>Núcleo Municipal Juliana Tomporoski Krull</b>	<b>Serra do Lucindo</b>	<b>160</b>	<b>X</b>
<b>Núcleo Municipal João Pedro Alberti</b>	<b>Rio d'Areia de Cima</b>	<b>245</b>	<b>X</b>
<b>Escola Municipal Terezinha Corrêa Agostinho</b>	<b>Arroio Fundo</b>	<b>354</b>	<b>-</b>
<b>Núcleo Municipal João Batista Pontarolo</b>	<b>Rio dos Poços</b>	<b>78</b>	<b>X</b>
<b>Núcleo Municipal José Schimborski</b>	<b>Centro</b>	<b>139</b>	<b>X</b>
<b>Escola Municipal Paulo Schiessl</b>	<b>Rio Bonito</b>	<b>52</b>	<b>X</b>
<b>Creche Raios de Sol</b>	<b>Rio dos Poços</b>	<b>67</b>	<b>X</b>
<b>Creche Delfino Correa da Maia</b>	<b>Centro</b>	<b>71</b>	<b>X</b>
<b>Escola Educação Básica “Estanislau Schumann” (Ensino Médio)</b>	<b>Centro</b>	<b>271</b>	<b>X</b>
	<b>TOTAL</b>	<b>1.437</b>	<b>-</b>

Enquanto a rede municipal de ensino atende 1.166 alunos, a rede estadual, que possui uma unidade escolar no centro, atende 271 alunos do Ensino Médio. A clientela do colégio estadual é composta por alunos de todas as localidades, os quais utilizam o transporte escolar.



**ESTADO DE SANTA CATARINA**  
**MUNICÍPIO DE BELA VISTA DO TOLDO**  
**SECRETARIA MUNICIPAL DE EDUCAÇÃO**  
**CNPJ: 30.637.526/0001-48**  
**Email: smeavt@hotmail.com**

Corrobora-se que o Ensino Médio atende 271 alunos das 17 localidades do município. Alguns alunos do município, entre 15 a 18 anos, cursam o Ensino Médio (Profissionalizante) no município vizinho (Canoinhas), sendo no IFSC e/ou Colégio Agrícola.

Dos alunos que frequentam o Ensino Médio, 85% utilizam o transporte escolar municipal.

A unidade escolar estadual (Ensino Médio) oferece atendimento no período matutino, vespertino e noturno, mas devido ao transporte escolar a preferência das famílias e alunos é pelo horário matutino.

A referida unidade escolar estadual, por meio de cessão de uso, cede espaço físico (5 salas de aula, 1 secretaria, banheiros, auditório, ginásio de esportes, cozinha e refeitório) para a E.N.M. “José Schimborski”.



ESTADO DE SANTA CATARINA  
MUNICÍPIO DE BELA VISTA DO TOLDO  
SECRETARIA MUNICIPAL DE EDUCAÇÃO  
CNPJ: 30.637.526/0001-48  
Email: smeavt@hotmail.com

## 5.2.1 Descrição das Localidades

### MAPA DO MUNICÍPIO DE BELA VISTA DO TOLDO

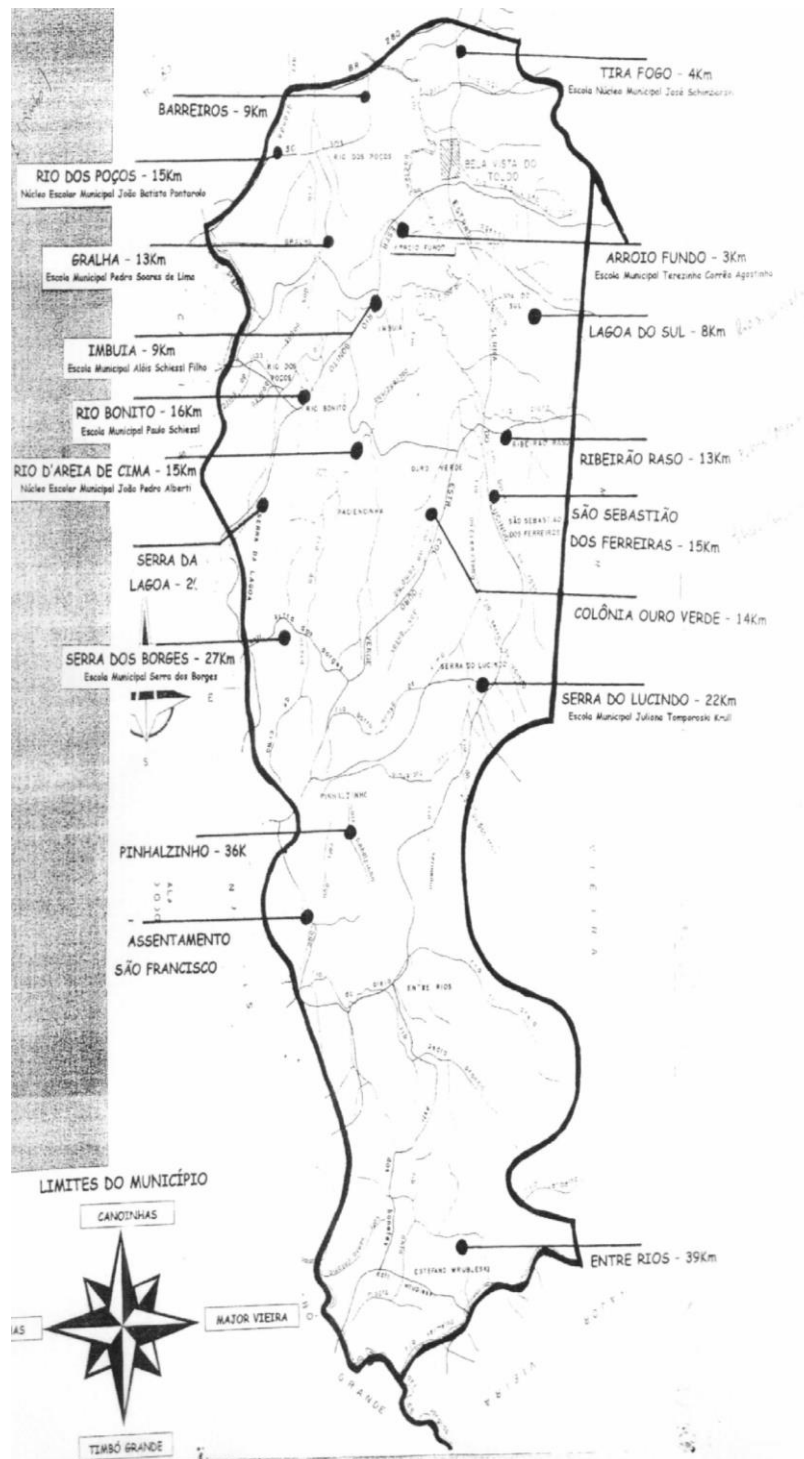



**ESTADO DE SANTA CATARINA**  
**MUNICÍPIO DE BELA VISTA DO TOLDO**  
**SECRETARIA MUNICIPAL DE EDUCAÇÃO**  
CNPJ: 30.637.526/0001-48  
Email: smebyt@hotmail.com

## 1. Arroio Fundo

A localidade Arroio Fundo está localizada a 4 km do centro. Possui uma escola municipal que atende alunos da Educação Infantil aos Anos Finais, do Ensino Fundamental. A clientela estudantil é formada por alunos das localidades de Arroio Fundo, Gralha, Rio dos Poços, Centro, Lagoa do Sul, Ribeirão Raso, Tira Fogo e Encruzilhada, sendo que 95% dos alunos dependem de transporte escolar. Possui:

- 42 alunos na Educação Infantil
- 104 alunos nos Anos Iniciais
- 208 alunos dos Anos Finais

Os alunos dessa unidade escolar pertencem à famílias mais estruturadas e com maiores condições de acesso à internet, no entanto, ainda existem crianças que pertencem à famílias carentes.

## 2. Centro

No centro há uma unidade escolar estadual, que atende 271 alunos, de todas as localidades do município, sendo que aproximadamente, 87% dos alunos utilizam transporte.

No mesmo prédio também são atendidos 139 alunos da rede municipal, da Educação Infantil ao 5º ano dos Anos Iniciais, sendo;

- 45 alunos da Educação Infantil
- 94 alunos dos Anos Iniciais

Os alunos da rede municipal são das localidades do Centro e Tira Fogo.

Está localizada no centro uma Unidade Básica de Saúde, centro de COVID-19 e SAMU.

No centro ainda tem instalada uma creche (Educação Infantil) que atende crianças de 0 a 3 anos 11 meses e 29 dias e não disponibiliza transporte escolar, sendo de responsabilidade dos pais, levar e buscar o filho/aluno à unidade escolar.

Estão matriculados na referida creche 71 alunos, filhos de pais que atuam no comércio local e/ou setor público.



**ESTADO DE SANTA CATARINA**  
**MUNICÍPIO DE BELA VISTA DO TOLDO**  
**SECRETARIA MUNICIPAL DE EDUCAÇÃO**  
CNPJ: 30.637.526/0001-48  
Email: smeavt@hotmail.com

### 3. Colônia Ouro Verde

A localidade de Colônia Ouro Verde está localizada a 14 km do centro. Possui uma Unidade Básica de Saúde e os alunos da rede municipal que residem nessa comunidade são conduzidos para a unidade escolar da localidade de Rio D'Areia de Cima.

Na localidade, ainda possui uma Cooperativa de agricultores da Agricultura Familiar, que entrega alimentos para todas as unidades escolares da rede municipal de ensino. O sinal de internet nessa localidade é precário.

### 4. Entre-Rios

Entre Rios é uma localidade pequena, localizada a 39 km do centro e possui apenas algumas famílias, sendo que as crianças em idade escolar dessa localidade são conduzidas ao Núcleo Escolar Municipal "Juliana Tomporoski Krull".

Para chegarem no horário à escola, que inicia as 07:30, as crianças têm que sair de casa as 06:00 da manhã. O transporte dessas crianças é realizado por um dos pais, que as leva até a estrada geral para, posteriormente, pegar o transporte escolar.

Nessa localidade não existe sinal de internet.

### 5. Gralha

A localidade da Gralha, que está localizada a 13km do centro, apresenta sérios problemas sócio econômicos. Nessa localidade, após constatação de intoxicação por água contaminada foi instalada caixa de água da CASAN para fazer o abastecimento de água àquela comunidade e minimizar os danos à saúde.

As crianças dessa localidade são conduzidas à unidade escolar de Rio dos Poços e todas utilizam o transporte escolar. Essa localidade fica próxima à BR 280 e por isso o acesso à cidade de Canoinhas se torna mais fácil.



**ESTADO DE SANTA CATARINA**  
**MUNICÍPIO DE BELA VISTA DO TOLDO**  
**SECRETARIA MUNICIPAL DE EDUCAÇÃO**  
CNPJ: 30.637.526/0001-48  
Email: smebyt@hotmail.com

## 6. Imbuia

Na Localidade de Imbuia há um posto de saúde que oferece atendimento médico, uma vez por semana, à população local e algumas vezes à população vizinha.

Fica localizada a 9 km do centro. Conforme o ano (anos iniciais) escolar da criança, as crianças dessa localidade são conduzidas à escola do Rio Bonito e outras à escola do Rio D'Areia (anos iniciais e todas dos anos finais). Todas usam o transporte escolar e nem todas as famílias possuem internet.

## 7. Lagoa do Sul

Lagoa do Sul fica localizada a 8 km do centro e possui um posto de saúde. Os alunos dessa localidade usam transporte escolar e, por questão logística (Transporte escolar), estudam na escola do Arroio Fundo

## 8. Pinhalzinho

Localidade montanhosa, de difícil acesso e localizada a 36 k do centro. Muitas casas são afastadas da estrada geral, o que obriga muitos alunos a saírem muito cedo de suas casas para chegarem ao ponto de ônibus do transporte escolar. Possui famílias carentes e alguns problemas sócio econômicos. Possui uma empresa de corte de madeira (MK) que proporciona alguns empregos à população. As crianças dessa localidade estudam na unidade escolar da Serra do Lucindo e todas dependem o transporte escolar.

## 9. Ribeirão Raso

Ribeirão Raso é uma localidade pequena, bem próxima à localidade de São Sebastião dos Ferreiras e fica a 15 km do centro. Os alunos dessa localidade são conduzidos à unidade escolar da Serra do Lucindo por meio de transporte escolar.



**ESTADO DE SANTA CATARINA**  
**MUNICÍPIO DE BELA VISTA DO TOLDO**  
**SECRETARIA MUNICIPAL DE EDUCAÇÃO**  
**CNPJ: 30.637.526/0001-48**  
**Email: smebyt@hotmail.com**

#### 10. Rio Bonito

Rio Bonito está localizada a 16 Km do centro do município. Possui um posto de saúde que oferece atendimento à população uma vez por semana e uma escola que atende alunos da educação infantil e algumas turmas dos anos iniciais do ensino fundamental. A escola atende alunos do Rio Bonito, Serra da Lagoa e Serra dos Borges. As crianças que não conseguem estudar na escola da localidade porque não há disponibilidade de todas as turmas, são conduzidas à escola do Rio D'Areia de Cima. A escola atende um total de 52 alunos, sendo:

- 19 alunos na Educação Infantil
- 33 alunos nos Anos Iniciais (1º, 3º e 4º ano)

#### 11. Rio D'Areia de Cima

Na localidade de Rio D'Areia de Cima tem instalada uma escola que oferece atendimento de Educação Infantil aos anos finais do Ensino Fundamental. Ao lado da escola há um posto de saúde que atende a população local e os alunos, quando esses apresentam algum problema de saúde.

Essa escola possui alunos da própria localidade e das localidades de Rio Bonito, Imbuia, Serra da Lagoa e Serra dos Borges, todas usam o transporte escolar e nem todas têm acesso à internet. A escola atende um total de 245 alunos, sendo:

- 62 alunos na Educação Infantil
- 84 alunos nos Anos Iniciais
- 99 alunos dos Anos Finais

#### 12. Rio dos Poços

A localidade de Rio dos Poços fica localizada a 15 km do centro e próxima a BR 280 o que facilita o acesso da população residente nessa área, ao comércio na cidade vizinha, Canoinhas. Algumas famílias também optam por matricular seus filhos



**ESTADO DE SANTA CATARINA**  
**MUNICÍPIO DE BELA VISTA DO TOLDO**  
**SECRETARIA MUNICIPAL DE EDUCAÇÃO**  
**CNPJ: 30.637.526/0001-48**  
**Email: smeavt@hotmail.com**

na escola do município vizinho, devido a distância da escola ser menor e pela facilidade do transporte

Apesar de ser uma região que já foi desenvolvida e teve a presença de uma empresa (olaria) renomada e forte comércio, atualmente é uma localidade que apresenta problemas sócio econômicos, alto índice de analfabetismo e pouca valorização à educação dos filhos.

Todos os alunos usam o transporte escolar para ter acesso à escola, a qual tem como clientela crianças das localidades de Gralha, Rio dos Poços e Encruzilha (essa localidade pertence, geograficamente, à Canoinhas).

Essa comunidade possui ainda um posto de saúde e uma creche, que atende crianças de 0 a 3 anos de idade em tempo integral.

Os alunos dos Anos Finais do Ensino Fundamental são conduzidos à unidade escolar localizada no Arroio Fundo. A escola atende um total de 78 alunos, sendo:

- 22 alunos na Educação Infantil
- 56 alunos nos Anos Iniciais

### 13. São Sebastião dos Ferreiras

São Sebastião dos Ferreira é uma comunidade pequena e está situada a 15 km do centro. Os 100% dos alunos dessa localidade são conduzidos à escola da Serra do Lucindo. Nas proximidades dessa localidade existe grande reflorestamento de pinus e eucalipto da empresa West Rock.

Na época de corte da madeira a empresa organiza uma estrutura para acompanhar os serviços, bem como arruma as estradas que foram prejudicadas pelo corte e transporte da madeira. Nessa época, o trafego de caminhões e carretas aumenta, consideravelmente, na cidade, mas há geração de empregos, já que a empresa possui mão de obra própria.





**ESTADO DE SANTA CATARINA**  
**MUNICÍPIO DE BELA VISTA DO TOLDO**  
**SECRETARIA MUNICIPAL DE EDUCAÇÃO**  
**CNPJ: 30.637.526/0001-48**  
**Email: smeavt@hotmail.com**

#### 14. Serra da Lagoa

A localidade de Serra da Lagoa está situada a 20 km do centro. Os alunos de Educação Infantil e alguns das turmas dos Anos Iniciais estudam na escola da localidade Rio Bonito. Os outros e os alunos dos anos finais estudam na localidade de Rio D'Areia de Cima. Já os alunos do Ensino Médio vão para o Centro, estudar no Colégio Estadual. Todos usam transporte escolar e têm acesso precário à internet.

#### 15. Serra do Lucindo

A localidade de Serra do Lucindo é uma região montanhosa e fica a 22 km do centro. Possui uma posto de saúde que oferece atendimento médico uma vez por semana à população e uma escola que atende alunos da Educação Infantil aos Anos Finais do Ensino Fundamental. É uma das localidade mais populosas do município. Possui uma pequena fábrica de suco de uva e vinho e uma fábrica de bolachas, o que acaba gerando empregos à população local. A escola atende um total de 160 alunos, sendo:

- 45 alunos na Educação Infantil
- 54 alunos nos Anos Iniciais
- 61 alunos dos Anos Finais

#### 16. Serra dos Borges

A localidade de Serra dos Borges é uma região montanhosa, de difícil acesso e que fica a 27 km do centro. Faz divisa com uma localidade interiorana da cidade de Canoinhas. Possui um cachoeira, de propriedade da Empresa Mili, que já foi ponto turístico bastante visitado pela população e cidades vizinhas. É uma região escolhida para fazer motocross, sendo que o fluxo de motociclistas aumenta nos finais de semana.



ESTADO DE SANTA CATARINA  
MUNICÍPIO DE BELA VISTA DO TOLDO  
SECRETARIA MUNICIPAL DE EDUCAÇÃO  
CNPJ: 30.637.526/0001-48  
Email: smeavt@hotmail.com

## 17. Tira Fogo

Ao entrar no município, Tira Fogo é a primeira localidade, que fica a 4 km do centro. Até 2018 as atividades pedagógicas eram desenvolvida na unidade escolar José Schimborski, no entanto, devido a precariedade da infra-estrutura, as atividades foram transferidas para o espaço da escola estadual, com termo de cessão de uso estabelecido entre estado e município.

Na localidade existe uma Cooperativa que gera aproximadamente 10 empregos e dois parques aquático com pesque-pague, que no verão são bastante frequentados por moradores do município e municípios vizinhos.

As crianças dos anos iniciais dessa localidade são conduzidas ao centro e a dos anos finais para a localidade de Arroio Fundo. A escola atende um total de 139 alunos, sendo:

- 45 alunos na Educação Infantil
- 94 alunos nos Anos Iniciais

### 5.3 VULNERABILIDADES

O município de Bela Vista do Toldo – SC toma em consideração, na definição de seu cenário de risco, as vulnerabilidades gerais e específicas que seguem:

- a. facilitação de condições que permitam a transmissão do vírus, através de contatos diretos (aperto de mão, beijos, atingimento por partículas de pessoa infectada que tosse ou espirra, etc.) ou mediados (toque em superfícies infectadas, etc., seguido de toque com as mãos na boca, nariz e olhos), particularmente, em sociedades com hábitos sociais de maior interatividade física interpessoal;
- b. falta de certos hábitos e cuidados de higiene pessoal e relacional ou negligência no seu cumprimento, nomeadamente os hábitos associados à lavagem regular e adequada das mãos, etiquetas corretas de tossir e espirrar;
- c. insuficiente educação da comunidade escolar para a gestão de riscos e para a promoção da saúde (em especial, contextos epidemiológicos) que, em certos casos, se associa a baixa educação científica e dificuldades de pensamento crítico;



ESTADO DE SANTA CATARINA  
MUNICÍPIO DE BELA VISTA DO TOLDO  
SECRETARIA MUNICIPAL DE EDUCAÇÃO  
CNPJ: 30.637.526/0001-48  
Email: smeavt@hotmail.com

- d. atitudes de negação do vírus, da COVID-19 e/ou de seu impacto, decorrente de *fake news* e difusão de informação não validada cientificamente;
- e. condições específicas dos estabelecimentos, tais como tipo e dimensões das instalações físicas, condições de arejamento, espaço disponível para suficiente espaçamento das pessoas etc.;
- f. baixa percepção de risco e o descumprimento de regras sociais (por exemplo, distanciamento e isolamento social, uso de máscaras, entre outros);
- g. existência de atores pertencendo a grupos de risco;
- h. atividades essencialmente presenciais e desenvolvidas em grupos;
- i. dependência de meios de transporte coletivos urbanos, eventualmente saturados;
- j. falta de formação dos professores para usar tecnologia na educação;
- k. alunos sem espaço adequado para estudo em casa, falta de equipamentos como computadores e notebooks e problemas na conexão à internet;
- l. horário único de acesso às aulas e intervalos (recreios), causando possível aglomeração na entrada e saída das pessoas;
- m. número insuficiente de funcionários para auxiliar na fiscalização das normas de convivência exigidas;
- n. grandes distâncias de algumas localidades à unidade escolar e até mesmo da residência à rota (ponto) do transporte escolar;
- o. grande extensão da malha viária (primárias/secundárias/terciárias) com estradas de terra, e que quando chove em demasia as estradas (secundárias e até terciárias) se tornam perigosas e intransitáveis;
- p. dificuldade de organização do horário escolar dos Anos Finais e Ensino Médio;
- q. professores que trabalham em mais de uma unidade escolar e/ou vem outras cidades para lecionar no município;
- r. dificuldade financeira das Unidades Escolares;



ESTADO DE SANTA CATARINA  
MUNICÍPIO DE BELA VISTA DO TOLDO  
SECRETARIA MUNICIPAL DE EDUCAÇÃO  
CNPJ: 30.637.526/0001-48  
Email: smeavt@hotmail.com

#### 5.4 CAPACIDADES INSTALADAS/A INSTALAR

O município de Bela Vista do Toldo - SC considera já ter instaladas as seguintes capacidades:

##### Capacidades instaladas

- Central de Atendimento COVID-19;
- 03 Unidades Básica de Saúde e 04 Postos de Saúde;
- ACS em todas as comunidade;
- Atividades Remotas (Apostilas/online);
- Atuação participativa das APPs / Conselhos Escolares / Conselho Deliberativo / Grêmio Estudantil;
- Plano de Atendimento de Retorno às Aulas (Aborda questões sanitárias, pedagógicas);
- Plano de retorno às aulas da região da AMPLANORTE elaborado em conjunto pelos municípios, e que possui dados e informações sobre a região e sobre os municípios;
- Comitê Municipal para elaboração do PLANCON;

##### Capacidades a instalar

- a. dispor de ambiente específico para isolamento de pessoas que no meio do expediente/aula possam vir a ter algum tipo de sintoma;
- b. formação específica, de acordo com o planejamento que segue:
  - Medidas e Protocolos Sanitários;
  - Metodologias Ativas;
  - Primeiros Socorros;
  - Capacitação de todos os atores da área da educação (assistentes técnicos, professores, merendeiras, serviços gerais, motoristas, monitores)
- c. treinamento, incluindo simulados de mesa;
- d. estabelecer fluxos de encaminhamento de pessoas com sintomas à rede de atenção pública ou privada;



ESTADO DE SANTA CATARINA  
MUNICÍPIO DE BELA VISTA DO TOLDO  
SECRETARIA MUNICIPAL DE EDUCAÇÃO  
CNPJ: 30.637.526/0001-48  
Email: smebyt@hotmail.com

- e. estabelecer protocolos internos de testagem e rastreamento e afastamento de contatos de casos confirmados;
- f. cumprir as Diretrizes Sanitárias com eficiência e eficácia;
- g. adquirir e disponibilizar a quantidade adequada de material de higienização para todas as escolas, funcionários, professores e alunos;
- h. organizar logística do transporte escolar;
- i. organizar horário escolar para Anos Finais e Ensino Médio de acordo com as diretrizes e realidade do município;
- j. higienizar os ambientes internos e externos das unidades escolares e manter periodicidade de higienização;
- k. organizar sistema híbrido de ensino;
- l. aumentar números de servidores para atuar na higienização do espaço físico e transporte escolar (frota que pertence ao município);
- m. monitorar o cumprimento dos protocolos;
- n. organizar profissionais do grupo de risco para trabalho *home office*;
- o. captação de recursos para adequação das diretrizes nas unidades de ensino;
- p. adotar procedimentos para uma correta separação, descarte e coleta do lixo produzido nas unidades escolares, no intuito de minimizar as chances de contágio pela COVID-19;
- q. organizar gestão de pessoas e contratações de profissionais nas diversas áreas de atuação (monitor de ônibus, professores, serviços gerais, técnico de informática);
- r. Canal de comunicação para postagem dos PlanCon Municipal e Edu Escolares:  
<https://www.pmbvt.sc.gov.br/cms/pagina/ver/codMapaltem/145164>



**ESTADO DE SANTA CATARINA**  
**MUNICÍPIO DE BELA VISTA DO TOLDO**  
**SECRETARIA MUNICIPAL DE EDUCAÇÃO**  
CNPJ: 30.637.526/0001-48  
Email: smeavt@hotmail.com

## **6 NIVEIS DE PRONTIDÃO/AÇÃO**

Este plano de contingência vincula-se aos níveis de prontidão/ação definidos no Quadro 1, que estão baseados em indicações da OMS e corresponder terminologia que vem sendo utilizada pelo Ministério da Saúde em suas análises. ... terminologia parece a mais adequada tanto à natureza da pandemia, como para os estabelecimentos a que se destina: Preparação; Resposta (subdividida em Contenção e Mitigação) e Recuperação.



**ESTADO DE SANTA CATARINA**  
**MUNICÍPIO DE BELA VISTA DO TOLDO**  
**SECRETARIA MUNICIPAL DE EDUCAÇÃO**  
**CNPJ: 30.637.526/0001-48**  
**Email: smebyt@hotmail.com**

<b>FASES</b>	<b>SUBFASES</b>	<b>CARACTERÍSTICAS</b>	<b>PLANCON ESTADUAL</b>
<b>PREPARAÇÃO</b>		Não existe epidemia ou existe em outros países de forma ainda não ameaçadora	
<b>RESPOSTA</b>	Contenção (por vezes, subdividida em simples no início e alargada quando já há casos no país/estado)	Pode ir desde quando há transmissão internacional em outros países ou casos importados em outros estados (contenção inicial) até à situação da existência de cadeias secundárias de transmissão em outros estados e/ou casos importados no estado, mas sem cadeias de transmissão secundária (contenção alargada). Inclui medidas como o rastreamento (por meio de testes), isolamentos específicos (para evitar o contágio da população a partir de casos importados) e vigilância de entradas, saídas e deslocamentos de pessoas, buscando erradicar o vírus. O limite da contenção é quando as autoridades perdem o controle do rastreamento, o vírus se propaga e entra em transmissão local. Considera-se na fase de Contenção duas subfases Contenção Inicial e Contenção Alargada.	Alerta (quando somente há ocorrências em outros estados) e Perigo Iminente (quando há casos importados no estado, mas sem cadeias de transmissão secundária)
	Mitigação (podendo, se houver medidas muito firmes como testagem generalizada, isolamento de casos e impedimento de entradas chegar até à Supressão)	A mitigação deve começar logo quando há transmissão local e intensificar-se quando há transmissão sustentada ou comunitária. Sabendo-se que não será possível evitar todos os contágios, tenta-se diminuir o avanço da pandemia, com ações como suspensão de aulas, fechamento de comércio, bares e restaurantes, cancelamento de eventos esportivos, congressos, shows e espetáculos, suspensão ou limitação de transportes etc. Quando a situação de contágio está sob maior controle e caminha para uma fase de recuperação estas medidas restritivas podem ser flexibilizadas.	Emergência de Saúde Pública
<b>RECUPERAÇÃO</b>		Caracteriza-se inicialmente pela redução do contágio e óbitos e controle parcial da epidemia, sustentada em indicadores oficiais de evolução de taxas de contágio e de ocupação de atendimento hospitalar. Posteriormente, pela superação do surto epidêmico e/ou surgimento de vacina e/ou descoberta de medicamentos adequados para o tratamento da COVID-19, comprovados cientificamente pelas autoridades competentes podendo considerar-se consolidada (recuperação plena). Até que isso aconteça, deve-se manter medidas preventivas adequadas para evitar o surgimento de novos focos de infecção e reversão do achatamento da curva de contágio. Na	

	<p><b>ESTADO DE SANTA CATARINA</b>  <b>MUNICÍPIO DE BELA VISTA DO TOLDO</b>  <b>SECRETARIA MUNICIPAL DE EDUCAÇÃO</b>  <b>CNPJ: 30.637.526/0001-48</b>  <b>Email: smebyt@hotmail.com</b></p>
---	---

		<p>ocorrência de reversão da redução do contágio as medidas adequadas de prevenção e controle deverão ser retomadas, em partes similares às previstas para a fase de Contenção.</p>	
--	--	---	--

Quadro 1: Níveis de prontidão/ação à considerar no PLANCON-EDU para a COVID-19.

Fonte: Adaptado de um modelo geral de fases considerado pela OMS e, como base nos quais, muitos países elaboraram seus planos de contingência.





ESTADO DE SANTA CATARINA  
MUNICÍPIO DE BELA VISTA DO TOLDO  
SECRETARIA MUNICIPAL DE EDUCAÇÃO  
CNPJ: 30.637.526/0001-48  
Email: smeibt@hotmail.com

## 7 GOVERNANÇA E OPERACIONALIZAÇÃO DA RESPOSTA

A gestão de uma situação de crise, tão grave como a que a sociedade tem que confrontar e lidar, exige um ajuste na governança, ou seja, nos processos de governar neste tempo de crise. Refere-se, em especial, à interação e tomada de decisão entre os atores envolvidos neste problema coletivo, acompanhada da criação, reforço e/ou remodelação de diretrizes e normas e implementação de ações adequadas.

Na governança, diretamente, relacionada com a operacionalização das dinâmicas e ações operacionais de resposta, salientam-se três domínios fundamentais:

- a. o das diretrizes, dinâmicas e ações operacionais (e respectivos protocolos) a implementar;
- b. o do Sistema de Comando Operacional, propriamente dito, diferenciado do “normal” sistema e processo de governo, mas com ele interligado, e que se torna necessário constituir para coordenar toda a implementação a eventuais ajustes do plano, indicando equipe e responsável em cada domínio;
- c. o do Sistema de Alerta e Alarme, incluindo as dinâmicas de comunicação e os processos de monitoramento e avaliação, que permite, identificar os eventuais ajustes que se torna necessário implementar.

### 7.1 DIRETRIZES, DINÂMICAS E AÇÕES OPERACIONAIS (DAOP)

As diretrizes, dinâmicas e ações operacionais a serem implementadas encontram-se indicadas na sequência.

No planejamento da implementação das diretrizes, dinâmicas e ações sugere-se que seja usada, como referência, a ferramenta de qualidade 5W2H, que são: W1) porque será feito; W2) o que será feito; W3) onde será feito; W4) quando será feito; W5) quem o fará. Os dois H: H1) como será feito; H2) quanto custará.

Os quadros síntese que seguem resumem as principais dinâmicas e sugestões de ações que podem ser realizadas, sendo que as diretrizes com mais detalhes estão disponíveis nos links de acesso.



**ESTADO DE SANTA CATARINA**  
**MUNICÍPIO DE BELA VISTA DO TOLDO**  
**SECRETARIA MUNICIPAL DE EDUCAÇÃO**  
**CNPJ: 30.637.526/0001-48**  
**Email: smebyt@hotmail.com**

### 7.1.1 Medidas Sanitárias

Link de Acesso ao documento/diretriz estadual.

<https://drive.google.com/file/d/13JpI3bInU3Do59SkO8xIQLI2LUcc5rJ8/view?usp=sharing>

Link de acesso ao PLANCON municipal –

<https://www.pmbvt.sc.gov.br/cms/pagina/ver/codMapaltem/145164>

<b>O quê (ação)</b>	<b>Onde</b>	<b>Quando</b>	<b>Quem</b>	<b>Como</b>	<b>Quanto</b>
Diretrizes sanitárias Administrativas	Nas Unidades Escolares	Na volta às aulas	Mantenedoras pela gestão das redes de ensino	Palestras, orientações e fiscalização do cumprimento da diretriz	Verificar necessidade de orçamento
Medidas de Higiene Pessoal	Nas Unidades Escolares	Na volta às aulas	Mantenedoras pela gestão das redes de ensino	Palestras, orientações e fiscalização do cumprimento da diretriz	Verificar necessidade de orçamento
Medidas para readequação dos espaços físicos	Nas Unidades Escolares	Na volta às aulas	Mantenedoras pela gestão das redes de ensino	Palestras, orientações e fiscalização do cumprimento da diretriz	Verificar necessidade de orçamento
Medidas de distanciamento social	Nas Unidades Escolares	Na volta às aulas	Mantenedoras pela gestão das redes de ensino	Palestras, orientações e fiscalização do cumprimento da diretriz	Verificar necessidade de orçamento
Medidas de higienização e sanitização de ambientes	Nas Unidades Escolares	Na volta às aulas	Mantenedoras pela gestão das redes de ensino	Palestras, orientações e fiscalização do cumprimento da diretriz	Verificar necessidade de orçamento
Medidas de Higienização de materiais e instrumentos didáticos	Nas Unidades Escolares	Na volta às aulas	Mantenedoras pela gestão das redes de ensino	Palestras, orientações e fiscalização do cumprimento da diretriz	Verificar necessidade de orçamento
Rastreamento de contatos	Instituição	Ao confirmar um caso	Mantenedoras pela gestão das redes de ensino	Identificar os contatos com casos confirmados e afastá-los preventivamente	Verificar necessidade de orçamento



**ESTADO DE SANTA CATARINA**  
**MUNICÍPIO DE BELA VISTA DO TOLDO**  
**SECRETARIA MUNICIPAL DE EDUCAÇÃO**  
**CNPJ: 30.637.526/0001-48**  
**Email: smeibt@hotmail.com**

Formação referente a métodos de prevenção para a não transmissão do vírus	Ambiente escolar	Antes do retorno das aulas presenciais	Nome do responsável pelas formações	Preparação de curso para professores e profissionais da área da saúde	Necessidade de parceria ou contratação de instrutor
Orientação dos funcionários quanto às medidas preventivas	Instituição Escolar	Antes do retorno às aulas	SME e SMS	Palestras e encontros	Parceria entre secretarias
Organizar Plano de Ação para criação de protocolos para as escolas	Secretaria Municipal de Educação	Início do ano letivo	Assistentes Pedagógicas	Documento orientador, encontro com direção e professores.	Verificar necessidade de orçamento

### 7.1.2 Questões Pedagógicas

Link de Acesso ao documento/diretriz estadual.

<https://drive.google.com/file/d/13Jpl3bInU3Do59SkO8xIQLI2LUcc5rJ8/view?usp=sharing>

Link de acesso ao PLANCON municipal –

<https://www.pmbvt.sc.gov.br/cms/pagina/ver/codMapaltem/145164>

O quê (ação)	Onde	Quando	Quem	Como	Quanto
Calendário Escolar	SME	Antes do retorno	SME e CME	Organização do calendário escolar para o ano de 2021	Não necessita recurso financeiro
Planejamento Anual	SME	Início do ano letivo	SME	Encontro com os professores por turma	Responsabilidade da Unidade mantenedora
Formação Continuada / Currículo / BNCC / Metodologias Ativas /	SME	Bimestralmente	Assistentes Pedagógicas	Encontros por turma	Responsabilidade da mantenedora / unidade escolar

	<b>ESTADO DE SANTA CATARINA</b> <b>MUNICÍPIO DE BELA VISTA DO TOLDO</b> <b>SECRETARIA MUNICIPAL DE EDUCAÇÃO</b> <b>CNPJ: 30.637.526/0001-48</b> <b>Email: smebyt@hotmail.com</b>
---	--

Acompanhar as ações desenvolvidas nas unidades escolares	Secretaria Municipal de Educação	Mensalmente	Assistentes Pedagógicas	Visitas, relatórios e planilhas com informações	Verificar necessidade de orçamento
Organizar Plano de Ação para criação de protocolos para as escolas	Secretaria Municipal de Educação	Início do ano letivo	Assistentes Pedagógicas	Documento orientador, encontro com direção e professores.	Verificar necessidade de orçamento
Criar metodologias para garantir acesso e permanência dos alunos nas unidades escolares, rastrear casos de evasão, busca ativa	Unidades escolares	Permanentemente	Equipe pedagógica e direção	Relação de alunos por alunos, contendo informações e dados dos alunos	Verificar necessidade de orçamento

### 7.1.3 Alimentação Escolar

Link de Acesso ao documento/diretriz estadual.

<https://drive.google.com/file/d/13JpI3blnU3Do59SkO8xIQLI2LUcc5rJ8/view?usp=sharing>

Link de acesso ao PLANCON municipal –

<https://www.pmbvt.sc.gov.br/cms/pagina/ver/codMapaltem/145164>

O quê (ação)	Onde	Quando	Quem	Como	Quanto
Atualização do Manual de Boas Práticas de Manipulação e os Procedimentos Operacionais Padrão	Unidade Escolar	Antes da retomada às aulas	Nutricionista	Reunir equipe responsável pela produção e manipulação de alimentos Adequar as normas e procedimentos considerando recomendações COVID 19	Não há necessidade de recursos financeiros



**ESTADO DE SANTA CATARINA**  
**MUNICÍPIO DE BELA VISTA DO TOLDO**  
**SECRETARIA MUNICIPAL DE EDUCAÇÃO**  
**CNPJ: 30.637.526/0001-48**  
**Email: smebyt@hotmail.com**

Capacitação da equipe que realiza os procedimentos alimentares quanto às novas normas de elaboração, acondicionamento, preparo, modo de servir, recolhimento e limpeza de utensílios, entre outros.	Unidade Escolar	Antes da retomadas as aulas, durante o retorno	Direção Escolar e SCO	Reunir a equipe responsável pela produção de alimentos para o treinamento  Definir dia, horário, forma (presencial ou virtual), materiais, etc.  Esclarecer dúvidas	Verificar se há necessidade de recursos financeiros
Testagem do método e monitorar o processo estabelecido	Unidade Escolar	Antes da retomadas as aulas, durante o retorno	Direção Escolar e SCO	Realizar simulado de alimentação  Estabelecer forma de monitoramento diário	Verificar se há necessidade de recursos financeiros
Orientar os trabalhadores a evitar tocar o rosto, em especial os olhos e a máscara, e o uso de celular durante a produção dos alimentos	Unidade Escolar	Antes e durante o retorno das aulas	Nutricionista	Reunião, cartazes	Responsabilidade da Unidade mantenedora
Orientar as merendeiras a colocar o jaleco limpo nas dependências da cozinha	Unidade Escolar	Diariamente	Nutricionista	Reunião, cartazes	Responsabilidade da Unidade mantenedora
Orientar que cada estabelecimento de ensino manipule e prepare os alimentos de	Unidade Escolar	Antes da retomada das aulas	Direção escolar Nutricionista	Reunião	Responsabilidade da Unidade mantenedora

	<b>ESTADO DE SANTA CATARINA</b> <b>MUNICÍPIO DE BELA VISTA DO TOLDO</b> <b>SECRETARIA MUNICIPAL DE EDUCAÇÃO</b> <b>CNPJ: 30.637.526/0001-48</b> <b>Email: smeibt@hotmail.com</b>
---	--

acordo com MBP e os Pop's					
Organizar Plano de Ação para criação de protocolos para as escolas	Secretaria Municipal de Educação	Início do ano letivo	Assistentes Pedagógicas	Documento orientador, encontro com direção e professores.	Verificar necessidade de orçamento

#### 7.1.4 Transporte Escolar

Link de Acesso ao documento/diretriz estadual.

<https://drive.google.com/file/d/13Jpl3bInU3Do59SkO8xIQLI2LUcc5rJ8/view?usp=sharing>

Link de acesso ao PLANCON municipal –

<https://www.pmbvt.sc.gov.br/cms/pagina/ver/codMapaltem/145164>

O quê (ação)	Onde	Quando	Quem	Como	Quanto
Medidas gerais envolvendo veículos e passageiros	Unidade escolar	Antes do retorno às aulas	SCO, Direção	Controle do limite de passageiros e da lotação Seguir as regras de distanciamento, intervalos entre bancos, entrada e saída de pessoas, uso de máscaras, controle da temperatura, etc. Padronizar procedimentos de limpeza, higienização e controle	Verificar se é necessário recurso financeiro
Medidas voltadas aos prestadores de serviços	Unidade escolar	Antes do retorno às aulas	SCO, Direção	Orientação e treinamento dos servidores e prestadores de serviços quanto às medidas	Verificar se é necessário recurso financeiro



**ESTADO DE SANTA CATARINA**  
**MUNICÍPIO DE BELA VISTA DO TOLDO**  
**SECRETARIA MUNICIPAL DE EDUCAÇÃO**  
 CNPJ: 30.637.526/0001-48  
 Email: smebyt@hotmail.com

				sanitárias e sua correta e adequada aplicação; Notificação de casos suspeitos	
Medidas com foco aos pais e responsáveis	Unidade escolar	Antes do retorno às aulas	SCO, Direção	Realizar campanha de orientação para uso de transporte próprio e recomendações e cuidados com os filhos na utilização de transporte escolar	Verificar montante de recursos necessários para atender a demanda
Medidas cabíveis as autoridades fiscalizadoras	SCO	Antes do retorno às aulas	SCO, Direção	Promover ações e intensificar operações de fiscalização e controle Verificar uso de EPIs e EPCs conforme recomendação sanitária	Verificar montante de recursos necessários para atender a demanda
Organizar Plano de Ação para criação de protocolos para as escolas	Secretaria Municipal de Educação	Início do ano letivo	Assistentes Pedagógicas	Documento orientador, encontro com direção e professores.	Responsabilidade da Unidade mantenedora

### 7.1.5 Gestão de Pessoas

Link de Acesso ao documento/diretriz estadual.

<https://drive.google.com/file/d/13JpI3bInU3Do59SkO8xIQLI2LUcc5rJ8/view?usp=sharing>

Link de acesso ao PLANCON municipal –

<https://www.pmbvt.sc.gov.br/cms/pagina/ver/codMapaltem/145164>



**ESTADO DE SANTA CATARINA**  
**MUNICÍPIO DE BELA VISTA DO TOLDO**  
**SECRETARIA MUNICIPAL DE EDUCAÇÃO**  
 CNPJ: 30.637.526/0001-48  
 Email: smebyt@hotmail.com

O quê (ação)	Onde	Quando	Quem	Como	Quanto
Mapeamento de Grupos de Risco	Unidade Escolar / Secretaria Municipal de Educação	Antes da retomada das aulas e durante	Direção da escola	Orientar quanto a apresentação de documentos comprobatórios Diagnosticar quantidade de estudantes e servidores que se enquadram no grupo de risco Elaborar formulário específico para proceder a avaliação diagnóstica	Verificar se haverá necessidade de recursos financeiros e o montante
Treinamento e capacitação quanto às diretrizes e protocolos escolares, sanitários, de transporte público e escolar, entre outros.	Unidade escolar	Antes da retomada das aulas	Direção da escola e instituições parceiras	Organização de exercícios simulados de mesa e de campo	Considerar valores para material didático, alimentação, deslocamento, etc se for presencial
Organização do trabalho presencial e trabalho remoto	Unidade Escolar	Antes da retomada das aulas	Direção, Coordenação Pedagógica	Planejar em conjunto com a coordenação pedagógica e professores procedimentos para aulas presenciais e remotas  Distribuir tarefas administrativas que possam ser realizadas remotamente	Verificar se haverá necessidade de recursos financeiros e o montante





**ESTADO DE SANTA CATARINA**  
**MUNICÍPIO DE BELA VISTA DO TOLDO**  
**SECRETARIA MUNICIPAL DE EDUCAÇÃO**  
 CNPJ: 30.637.526/0001-48  
 Email: smebyt@hotmail.com

				Preparar material para aulas remotas e meio de chegar aos estudantes	
Acolhimento e Apoio Psicossocial	Unidade Escolar	Ao recomençar as aulas e durante o retorno	Direção Instituições parceiras	Preparar um ambiente acolhedor para recepção da comunidade escolar Promover campanhas motivacionais utilizando diferentes meios de comunicação Prestar apoio psicossocial tanto ao corpo discente quanto ao docente e outros servidores  Estabelecer parcerias com universidades, assistência social local entre outros para atendimento das demandas escolares	Verificar se haverá necessidade de recursos financeiros e o montante
Fazer levantamento das comorbidades que atingem os profissionais de educação	Unidade escolar / Secretaria de Educação	Antes da retomada das aulas	Secretaria de educação e secretaria de saúde	Por meio de questionário online e por meio de consulta médica e apresentação de atestado	
Organizar Plano de Ação para criação de protocolos para as escolas	Secretaria Municipal de Educação	Início do ano letivo	Assistentes Pedagógicas	Documento orientador, encontro com direção e professores.	Responsabilidade da Unidade mantenedora



**ESTADO DE SANTA CATARINA**  
**MUNICÍPIO DE BELA VISTA DO TOLDO**  
**SECRETARIA MUNICIPAL DE EDUCAÇÃO**  
**CNPJ: 30.637.526/0001-48**  
**Email: smebyt@hotmail.com**

### 7.1.6 Treinamento e Capacitação

Link de Acesso ao documento/diretriz estadual.

<https://drive.google.com/file/d/13JpI3bInU3Do59SkO8xIQLI2LUcc5rJ8/view?usp=sharing>

Link de acesso ao PLANCON municipal –

<https://www.pmbvt.sc.gov.br/cms/pagina/ver/codMapaltem/145164>

O quê (ação)	Onde	Quando	Quem	Como	Quanto
Capacitação e formação das equipes que compõem os SCOs (Sistema de Comando em Operação)	Secretaria de Educação, Escolas	Assim que divulgado Plano de contingência	Defesa civil	Plataformas digitais ( Web conference/webinar, live)	Verificar quantitativo de recursos necessários
Tutorial, para os responsáveis pela apresentação dos assuntos.	Secretaria de Educação, Escolas	Assim que divulgado Plano de contingência	Departamento pedagógico da secretaria de educação	Plataformas digitais ( Web conference/webinar, live, Podcasts)	Verificar quantitativo de recursos necessários
Treinamento para as equipes escolares sobre a aplicação das diferentes diretrizes e protocolos	Secretaria de Educação, Escolas	Assim que divulgado Plano de contingência	Departamento pedagógico da secretaria de educação	Plataformas digitais ( Web conference/webinar, live, Podcasts)	Verificar quantitativo de recursos necessários
Participação de simulados de mesa	Unidade escolar home office	Antes do retorno às aulas	Direção, professores, servidores	Realização on line utilizando plataformas virtuais	Não há custo
Realização de simulados de campo nas unidades escolares	Unidade escolar	Antes do retorno das aulas	Departamento pedagógico da secretaria de educação	Exercício realizado nas unidades escolares testando os protocolos estabelecidos	Exercício realizado nas unidades escolares testando os protocolos estabelecidos
Organizar Plano de Ação para criação de	Secretaria Municipal de Educação	Início do ano letivo	Assistentes Pedagógicas	Documento orientador, encontro com direção e professores.	Verificar necessidade de orçamento



**ESTADO DE SANTA CATARINA**  
**MUNICÍPIO DE BELA VISTA DO TOLDO**  
**SECRETARIA MUNICIPAL DE EDUCAÇÃO**  
 CNPJ: 30.637.526/0001-48  
 Email: smebyt@hotmail.com

protocolos para as escolas					
----------------------------	--	--	--	--	--

### 7.1.7 Informação e Comunicação

Link de Acesso ao documento/diretriz estadual.

<https://drive.google.com/file/d/13Jpl3blnU3Do59SkO8xIQLI2LUcc5rJ8/view?usp=sharing>

Link de acesso ao PLANCON municipal –

<https://www.pmbvt.sc.gov.br/cms/pagina/ver/codMapaltem/145164>

O quê (ação)	Onde	Quando	Quem	Como	Quanto
Organizar um plano de comunicação para orientar a comunidade escolar sobre os procedimentos alimentares, de transporte, de medidas sanitárias, questões pedagógicas, de gestão de pessoas, de treinamento e capacitação, de finanças.	Secretaria de Educação, Unidades Escolares em parceria com Saúde, Assistência, Proteção e Defesa Civil, entre outras	Antes da retomada das aulas, durante o retorno até a normalidade	Equipe Pedagógica, Nutricionista, professores, administrativo e outros.	Articular parcerias interinstitucionais  Utilizar diferentes meios de comunicação (mídias sociais, grupos de whatsapp, encontros virtuais, etc)  Estabelecer o tipo de comunicação a ser feita: aviso, alerta, news letter, etc.	Verificar se haverá necessidade de recursos financeiros e o montante
Estabelecer o processo de comunicação entre o SCO, a comunidade escolar, a comunidade externa e os meios de comunicação locais	Secretaria de Educação, Unidade escolar, Coordenadoria Regional	Antes da retomada das aulas, durante o período até o retorno definitivo	Secretaria de Educação	Definir um fluxograma de informações  Contatar com meios de comunicação locais (rádios, TV, imprensa)	Verificar quantitativo de recursos financeiros demandados

	<b>ESTADO DE SANTA CATARINA</b> <b>MUNICÍPIO DE BELA VISTA DO TOLDO</b> <b>SECRETARIA MUNICIPAL DE EDUCAÇÃO</b> <b>CNPJ: 30.637.526/0001-48</b> <b>Email: smebyt@hotmail.com</b>
---	--

				Estabelecer quem será o interlocutor	
Organizar Plano de Ação para criação de protocolos para as escolas	Secretaria Municipal de Educação	Início do ano letivo	Assistentes Pedagógicas	Documento orientador, encontro com direção e professores.	Verificar necessidade de orçamento

### 7.1.8 Finanças

Link de Acesso ao documento/diretriz estadual.

<https://drive.google.com/file/d/13JpI3bInU3Do59SkO8xIQLI2LUcc5rJ8/view?usp=sharing>

Link de acesso ao PLANCON municipal –

<https://www.pmbvt.sc.gov.br/cms/pagina/ver/codMapaltem/145164>

O quê (ação)	Onde	Quando	Quem	Como	Quanto
Aquisição de materiais, equipamentos, produtos necessários para segurança sanitária e pedagógica do público alvo	Secretaria Educação ou Unidade Escolar	Imediatamente	Setor Financeiro - Licitação	Identificar rubricas e fontes vigentes de orçamento e se necessário buscar recursos externos.	Valor correspondente a quantidade solicitada
Aquisição de EPIs (máscaras, termômetros para medição temperatura, lixeiras com tampa, etc) na quantidade suficiente para X meses	Secretaria Educação ou Unidade Escolar	Antes da retomada das aulas	Setor Financeiro - Licitação	Definir a quantidade necessária Elaborar a TR Licitar ou Ata de Registro de Preço Proceder a aquisição e controlar	Valor correspondente a quantidade solicitada

	<b>ESTADO DE SANTA CATARINA</b> <b>MUNICÍPIO DE BELA VISTA DO TOLDO</b> <b>SECRETARIA MUNICIPAL DE EDUCAÇÃO</b> <b>CNPJ: 30.637.526/0001-48</b> <b>Email: smebyt@hotmail.com</b>
---	--

Aquisição de álcool 70 % e álcool gel	Secretaria Educação ou Unidade Escolar	Antes da retomada das aulas	Setor Licitação e financeiro	Definir a quantidade necessária Elaborar a TR Licitar ou Ata de Registro de Preço Proceder a aquisição e controlar	Valor correspondente a quantidade solicitada
Aquisição de EPCs como termômetros para medição temperatura, lixeiras com tampa, dispensadores em álcool gel, etc, na quantidade suficiente para X meses	Secretaria Educação ou Unidade Escolar	Antes da retomada das aulas	Setor Financeiro - Licitação	Definir a quantidade necessária Elaborar a TR Licitar ou Ata de Registro de Preço Proceder a aquisição e controlar	Valor correspondente a quantidade solicitada
Organizar Plano de Ação para criação de protocolos para as escolas	Secretaria Municipal de Educação	Início do ano letivo	Assistentes Pedagógicas	Documento orientador, encontro com direção e professores.	

## 7.2 UNIDADE DE GESTÃO OPERACIONAL (SISTEMA DE COMANDO OPERACIONAL/COMITÊ MUNICIPAL)

Para a devida aplicação da metodologia proposta, cada uma das caixas no organograma deve ser devidamente nominada (responsável) e identificada com telefone, e-mail, watasapp da pessoa com poder de decisão. Para facilitar a utilização e visibilidade pode-se criar um mural para comunicações, avisos, indicação dos responsáveis e contatos de emergência.



ESTADO DE SANTA CATARINA  
MUNICÍPIO DE BELA VISTA DO TOLDO  
SECRETARIA MUNICIPAL DE EDUCAÇÃO  
CNPJ: 30.637.526/0001-48  
Email: smeibt@hotmail.com

**COMANDO**

DINÂMICA DE MEDIDAS SANITÁRIAS	<u>Marcela Adriana Czerniak</u> Secretaria Municipal de Saúde - 47 36290182 / Ramal: 216
DINÂMICA PEDAGÓGICA	Adriana Maria de Souza Ivanilda Liler Rosana Cavalheiro <u>Secretaria Municipal de Educação -47 3629 0182 / Ramal: 209</u>
DINÂMICA ALIMENTAÇÃO	<u>Dayane Suchara Nunes</u> Secretaria Municipal de Educação - 47 3629 0182 / Ramal: 209
DINÂMICA TRANSPORTE	<u>Maria Cristina Schiessl Gelinski</u> Secretaria Municipal de Educação - 47 3629 0182 / Ramal: 212
DINÂMICA GESTÃO DE PESSOAS	<u>Maria Cristina Schiessl Gelinski</u> <u>Daniel Soares de Lima</u> Secretaria Municipal de Educaça - 47 3629 0182 / Ramal: 212 Recursos Humanos - 47 3629 0182 / Ramal: 224
DINÂMICA TREINAMENTO E CAPACITAÇÃO	<u>Maria Cristina Schiessl Gelinski</u> Secretaria Municipal de Educaça - 47 3629 0182 / Ramal: 212
DINÂMICA INFORMAÇÃO E COMUNICAÇÃO	<u>Maria Cristina Schiessl Gelinski</u> <u>Elais Gomes dos Santos</u> Secretaria Municipal de Educação 47 3629 0182 / Ramal: 212 Setor de Comuicação / site PM - 47 3629 0182 / Ramal: 260
DINÂMICA FINANÇAS	<u>Maria Cristina SchiesslGelinski</u> <u>Andreia Dunke Tyscka</u> Secretaria Municipal de Educação - 47 3629 0182 / Ramal 212 Finanças - 47 3629 0182 / Ramal: 261



ESTADO DE SANTA CATARINA  
MUNICÍPIO DE BELA VISTA DO TOLDO  
SECRETARIA MUNICIPAL DE EDUCAÇÃO  
CNPJ: 30.637.526/0001-48  
Email: smeavt@hotmail.com

## 7.3 SISTEMA DE VIGILÂNCIA E COMUNICAÇÃO (SISTEMA DE ALERTA E ALARME)

### 7.3.1 Dispositivos Principais

O sistema de alerta e alarme está organizado em torno de 5 dispositivos principais de vigilância e comunicação:

- a. indicações provenientes de instituições hierarquicamente superiores e das entidades de saúde;
- b. sistema de observações e controle de evidências (tosse persistente de alguém, queixa de sintomas compatíveis com COVID-19, medição de temperatura em casos suspeitos);
- c. informações variadas plausíveis provenientes de diversas fontes (alunos e pais, funcionários, autoridades locais, entidades representativas e acreditáveis);
- d. simulados de algumas ações (e protocolos);
- e. relatórios diários de responsáveis da Unidade de Gestão Operacional.

Com base nestes dispositivos procede-se um constante monitoramento das dinâmicas e ações implementadas e, se necessário, seu ajuste. No quadro abaixo apresenta-se como está organizado o sistema de vigilância e comunicação.

NOME	FUNÇÃO	CONTATO	DISPOSITIVO
Maria Cristina Schiessl Gelinski	Secretária de Educação	47 3629 0182 Ramal: 109 mariagelinski@hotmail.com	email
Adriana Maria de Souza	Assistente Pedagógica	47 3629 0182 Ramal: 109 drixlr@hotmail.com	email
Rosana Cavalheiro	Assistente Pedagógica	47 3629 0182 Ramal: 109 ro.cavalheiro2012@yahoo.com.br	email
Ivanilda Liler	Assistente Pedagógica	47 3629 0182 Ramal: 109 ivanildaliler@hotmail.com	email
Dayane Suchara Nunes	Nutricionista	47 3629 0182 Ramal: 109 dayane_nut@hotmail.com	email



ESTADO DE SANTA CATARINA  
MUNICÍPIO DE BELA VISTA DO TOLDO  
SECRETARIA MUNICIPAL DE EDUCAÇÃO  
CNPJ: 30.637.526/0001-48  
Email: smeavt@hotmail.com

### 7.3.2 Monitoramento e Avaliação

Tendo em vista a imprevisibilidade da evolução da pandemia, é fundamental o monitoramento constante do cenário de risco e das dinâmicas e ações operacionais adotadas, com avaliações de processos e resultados e constantes ajustes que se demonstrem necessários, para manter o plano de contingência atualizado. O registro das ações adotadas e das verificações realizadas é também importante para salvaguardar futuras questões legais.

Os responsáveis pelo monitoramento das diferentes frentes de ação deverão ser definidos pelo SCO.

Os registros diários das atividades da escola, de maior ou menor eficácia das diferentes dinâmicas e ações, de eventuais problemas detectados e como foram resolvidos, de questões que seja necessário resolver ou aspectos a serem alterados, serão realizados em boletins de preenchimento expedito pelo modelo do anexos 2 do Caderno de Apoio Plancon Covid-19.

As avaliações mais detalhadas, ocorrerão a cada 15 dias e serão apresentadas conforme modelo 3.

O documento disponibilizado no anexo 4 – destaque evidenciados, aspectos a melhorar e lições aprendida, deverá ser preenchido com a intencionalidade de ação das ações e do trabalho desenvolvidos por todos os membros envolvidos no processo.





ESTADO DE SANTA CATARINA  
MUNICÍPIO DE BELA VISTA DO TOLDO  
SECRETARIA MUNICIPAL DE EDUCAÇÃO  
CNPJ: 30.637.526/0001-48  
Email: smebyt@hotmail.com

## I. ANEXO 1 - MODELO BOLETIM

BOLETIM DIÁRIO DE OCORRÊNCIAS INFORME DE Nº

DIA: / /

DINÂMICAS E AÇÕES OPERACIONAIS	OCORRÊNCIA	ENCAMINHAMENTO	RESOLUÇÃO	ALTERAÇÕES (SE HOVER)
GESTÃO DE PESSOAS	Ex.: Atestado médico Necessidade de isolamento social Apoio psicológico Formação, treinamento			
MEDIDAS SANITÁRIAS				
ALIMENTAÇÃO				
TRANSPORTE				
QUESTÕES PEDAGÓGICAS				
OUTRAS				



ESTADO DE SANTA CATARINA  
MUNICÍPIO DE BELA VISTA DO TOLDO  
SECRETARIA MUNICIPAL DE EDUCAÇÃO  
CNPJ: 30.637.526/0001-48  
Email: smebyt@hotmail.com

## II. ANEXO 2 - MODELO RELATÓRIO

**PERÍODO: De**                      **A**

Aspectos facilitadores e dificultadores das Dinâmicas e Ações Operacionais:

<b>DINÂMICAS E AÇÕES OPERACIONAIS</b>	<b>FACILITADORES</b>	<b>DIFICULTADORES</b>
<b>GESTÃO DE PESSOAS</b>		
<b>MEDIDAS SANITÁRIAS</b>		
<b>ALIMENTAÇÃO</b>		
<b>TRANSPORTE</b>		
<b>QUESTÕES PEDAGÓGICAS</b>		



ESTADO DE SANTA CATARINA  
MUNICÍPIO DE BELA VISTA DO TOLDO  
SECRETARIA MUNICIPAL DE EDUCAÇÃO  
CNPJ: 30.637.526/0001-48  
Email: smebyt@hotmail.com

### III. ANEXO 3 - DADOS QUANTITATIVOS

DINÂMICAS E AÇÕES OPERACIONAIS	ASPECTOS	NÚMERO
<b>GESTÃO DE PESSOAS</b>	Professores envolvidos Servidores envolvidos Estudantes envolvidos Atendimentos realizados com professores Atendimentos realizados com servidores Atendimentos realizados com estudantes Atendimentos realizados com familiares	
<b>MEDIDAS SANITÁRIAS</b>	Quantidade de álcool gel Quantidade de máscaras	
<b>ALIMENTAÇÃO</b>	Quantidade de refeições servidas Quantidade de alimentos servidos em kg	
<b>TRANSPORTE</b>	Quantidade de alunos transportados Quantidade de motoristas mobilizados Quantidade de motoristas treinados	
<b>QUESTÕES PEDAGÓGICAS</b>	Quantidade de atividades desenvolvidas Quantidade de material produzido Quantidade de equipamentos utilizados Quantidade de horas presenciais Quantidade de horas ensino híbrido Quantidade de alunos presenciais Quantidade de alunos em ensino híbrido Quantidade de estudantes ensino remoto	



ESTADO DE SANTA CATARINA  
MUNICÍPIO DE BELA VISTA DO TOLDO  
SECRETARIA MUNICIPAL DE EDUCAÇÃO  
CNPJ: 30.637.526/0001-48  
Email: smebyt@hotmail.com

**TREINAMENTO E  
CAPACITAÇÃO**

Quantidade de treinamentos oferecidos  
Quantidade de professores capacitados  
Quantidade de servidores em simulados  
Quantidade de horas de capacitação ofertadas  
% de aproveitamento das capacitações ofertadas  
Quantidade de certificados  
Quantidade de material elaborado



ESTADO DE SANTA CATARINA  
MUNICÍPIO DE BELA VISTA DO TOLDO  
SECRETARIA MUNICIPAL DE EDUCAÇÃO  
CNPJ: 30.637.526/0001-48  
Email: smebyt@hotmail.com

#### IV. ANEXO 4 - DESTAQUES EVIDENCIADOS, ASPECTOS A MELHORAR E LIÇÕES APRENDIDAS

DINÂMICA SE AÇÕES OPERACIONAIS	DESTAQUES EVIDENCIADOS	ASPECTOS A MELHORAR	LIÇÕES APREENDIDAS
GESTÃO DE PESSOAS			
MEDIDAS SANITÁRIAS			
ALIMENTAÇÃO			
TRANSPORTE			
QUESTÕES PEDAGÓGICAS			



ESTADO DE SANTA CATARINA  
MUNICÍPIO DE BELA VISTA DO TOLDO  
SECRETARIA MUNICIPAL DE EDUCAÇÃO  
CNPJ: 30.637.526/0001-48  
Email: smeavt@hotmail.com

**V. ANEXO 5 - MODELO DE INSCRIÇÃO E TERMO DE COMPROMISSO  
PARA TODOS OS NÍVEIS DE ENSINO**

**DADOS CADASTRAIS**

Número de Matrícula no BETHA	
Nome do Estudante (Sem abreviar)	
Data de Nascimento	
Filiação (Pai/Mãe)	
Endereço	
Telefone de Contato	
Email institucional	
Distância da casa à escola em km	
Utiliza transporte	( ) SIM ( ) NÃO
É público alvo da Educação Especial	( ) SIM ( ) NÃO

**TERMO DE COMPROMISSO COM O PROTOCOLO DE SEGURANÇA COVID-19**

DECLARO estar ciente dos protocolos de segurança necessários à prevenção de contágio durante a pandemia da COVID-19 e que o estudante pelo qual sou responsável legal não apresentou, nos últimos 14 (quatorze) dias, nenhum dos sintomas de contágio, tais como febre e tosse, bem como não teve contato com pessoas que tiveram diagnóstico de infecção pela COVID-19. Comprometo-me a comunicar à Unidade Escolar, caso qualquer dos sintomas se manifestarem e declaro estar ciente da necessidade dos estudantes respeitarem todas as regras sanitárias estabelecidas no protocolo da escola, dentre elas o uso de máscaras e a constante higienização das mãos.

AUTORIZO a participação nas Atividades de Apoio Pedagógico Presencial

Data: \_\_\_\_\_ / \_\_\_\_\_ / \_\_\_\_\_.

---

Assinatura dos Pais ou Responsáveis



ESTADO DE SANTA CATARINA  
MUNICÍPIO DE BELA VISTA DO TOLDO  
SECRETARIA MUNICIPAL DE EDUCAÇÃO  
CNPJ: 30.637.526/0001-48  
Email: smeavt@hotmail.com

## VI. ANEXO 6 – TERMO DE COMPROMISSO E RESPONSABILIDADE

Incluir logo da instituição e identificação

### Identificação:

---

Nome da Instituição de ensino

Endereço: \_\_\_\_\_

CEP: \_\_\_\_\_ Bairro: \_\_\_\_\_

Telefone ( ) \_\_\_\_\_

Instituição Pública: ( ) Municipal

( ) Estadual

Mantenedora:

Neste ato representada pela Comissão Escolar, conforme segue:

Nomes dos integrantes da Comissão Escolar, CPF e função:

---

---

---

---

---

---

---

---

Através da assinatura deste TERMO DE COMPROMISSO E RESPONSABILIDADE os membros da Comissão Escolar acima identificados declaram, para todos os fins de direito e para quem interessar, acompanhado da instituição de ensino acima identifica que:



**ESTADO DE SANTA CATARINA**  
**MUNICÍPIO DE BELA VISTA DO TOLDO**  
**SECRETARIA MUNICIPAL DE EDUCAÇÃO**  
CNPJ: 30.637.526/0001-48  
Email: smeavt@hotmail.com

1. O presente PlanCon-Edu Escola da referida instituição de ensino foi elaborado com base no modelo do PlanCon-Edu, disponível em: <https://docs.google.com/document/d/1hvrTMqLpcm4N9wJfUraRzR2rrq07P5NMzgJukzhSrKQ/edit#>, conforme preconiza a PORTARIA CONJUNTA nº 750/2020 SED/SES/DCSC de 25 de setembro de 2020;
2. Na elaboração do PlaCon-Edu Escolar foram seguidas os oito (8) cadernos de diretrizes estabelecidas no Plano de Contingência da Educação Estadual e Municipal, bem como protocolos, normas e legislação vigentes, comprometendo-se em cumpri-las integralmente;
3. O PlanCon-Edu seja entregue para análise e homologação ao Comitê Municipal de Gerenciamento da Pandemia de COVID\_19, conforme indicado pela PORTARIA CONJUNTO nº 750/2020 SED//SES/DCSC de 25 de setembro de 2020.

\_\_\_\_\_, \_\_\_\_\_ de \_\_\_\_\_ de 2020.

---

Assinatura dos integrantes da Comissão Escolar

---

Assinatura dos integrantes da Comissão Escolar

---

Assinatura dos integrantes da Comissão Escolar

---

Assinatura dos integrantes da Comissão Escolar

---

Assinatura dos integrantes da Comissão Escolar





**ESTADO DE SANTA CATARINA**  
**MUNICÍPIO DE BELA VISTA DO TOLDO**  
**SECRETARIA MUNICIPAL DE EDUCAÇÃO**  
CNPJ: 30.637.526/0001-48  
Email: smeavt@hotmail.com

Plano de contingência aplicável ao município de:

**Bela Vista do Toldo - SC**

Equipe responsável pela elaboração e implementação do plano:

Adelmo Alberti  
**Prefeito(a) Municipal**

Maria Cristina Schiessl Gelinski  
**Secretaria de Educação**

**Membros da equipe:**

**Membros da equipe Comitê Municipal/ Decreto nº 843/2020 de 24 de setembro de 2020**

**Representante da Secretaria Municipal de Educação - Maria Cristina Schiessl Gelinski**

**Representante da Secretaria de Saúde - Jefferson Wachholz / Natanael Pires**

**Representante da Secretaria de Assistência Social - Simone Lessak Magalhães**

**Representante da Secretaria de Administração - Ivanir José Dreher / Andreia Dunke Tiszka**

**Representante dos Profissionais e Trabalhadores da Educação - Sandra Aurea Ruckel Preto**

**Representante do Conselho Municipal de Educação - Jucélia Aparecida Wolff**

**Representante das instituições de ensino da Rede Estadual - Marlon José Karvat**

**Representante do Conselho Municipal de Alimentação Escolar - Dayane Suchara Nunes**

**Representante do Conselho Municipal de Controle Social do FUNDEB - Adriana Maria de Souza**



**ESTADO DE SANTA CATARINA**  
**MUNICÍPIO DE BELA VISTA DO TOLDO**  
**SECRETARIA MUNICIPAL DE EDUCAÇÃO**  
CNPJ: 30.637.526/0001-48  
Email: smebyt@hotmail.com

**Representante da Defesa Civil - Ronaldo Baungarten**

**Representante das Comissões Escolares - Samara Schiessl Czerniak / Luciane Beckert Romais Simões de Oliveira**

**Representantes das Instituições de Ensino da Rede Municipal - Rosana Cavalheiro / Ivanilda Liler**

**Representante do Legislativo - Maria Emília Schiessl Alberti**